جمهوری اسلامی

چهارشنبه ۱۰ دی ۱۳۹۹ - ۱۵ جمادی‌الاولی ۱۴۴۲ - ۳۰ دسامبر ۲۰۲۰ - شماره ۱۱۸۸۶ - سال چهل و دوم - ۱۲ صفحه - ۱۰۰۰ تومان

ساعات شرعی : اذان ظهر ۱۲/۰۷ ـ اذان مغرب ۱۷/۲۱ ـ اذان صبح ۵/۴۴ ـ طلوع آفتاب ۷/۱۴

سخنگوی دولت:

FATF مستقیم و غیرمستقیم بر تمام مبادلات مالی و تجاری ما تأثیر دارد

رئیس اسبق کمیسیون امنیت ملی مجلس:

تمدید زمان بررسی FATF چراغ سبز ایران به دیپلماسی است

صفحه۳

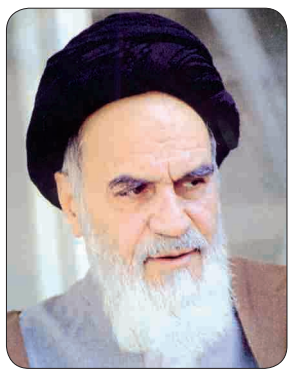

باید توجه داشته باشند که ورود قوای مسلح در احزاب و گروه‌ها و سازمان‌ها پایه قوای مسلح را متزلزل خواهد کرد و غفلت از این امر موجب پیگرد خواهد بود

حضرت امام خمینی قدس سره‌الشریف
صحیفه امام - جلد ۱۶ - صفحه ۲۰۳

نصب تصویر شهید قاسم سلیمانی در غزه و پیام آن برای صهیونیست‌ها

در آستانه اولین سالگرد شهادت سردار سلیمانی بیلبورد بزرگی مزین به تصویر سردار شهید سلیمانی در نوار غزه نصب شد.

به گزارش ایسنا به نقل از سبق، همزمان با اولین سالگرد ترور شهید قاسم سلیمانی در فرودگاه بغداد، بیلبورد بزرگی با تصویر سردار در خیابان الرشید به همراه جمله‌ای از اسماعیل هنیه رئیس دفتر سیاسی جنبش حماس در توصیف وی در نوار غزه نصب شد.بر روی این بیلبورد نوشته شده است: "فرمانده شهید قاسم سلیمانی؛ کسی که تمام عمرش را در راه حمایت از مقاومت گذراند. او شهید قدس است، شهید قدس است، شهید قدس است".

این جمله برگرفته از سخنان اسماعیل هنیه، طی مشارکت در مراسم تشییع پیکر سردار سلیمانی در تهران است. براساس این گزارش، نصب این تصویر همزمان با اولین رزمایش مشترک گروههای مقاومت فلسطین در نوار غزه انجام شده است که پیام آشکاری برای رژیم صهیونیستی محسوب می‌شود.

وزارت امور خارجه:

منطقه به اندازه کافی از مداخلات رژیم قانون‌شکن آمریکا رنج برده است

۳

بدهی برقی عراق به ایران تهاتر می‌شود

۹

لاوروف:

برای حفظ امنیت و ثبات منطقه با ایران همکاری نظامی داریم

وزیر امورخارجه روسیه: مسکو مطابق با قوانین بین‌المللی و برای حفظ ثبات و امنیت در منطقه درحال همکاری نظامی با ایران است

صفحه۳

چاووش اوغلو:

ترکیه مخالف تحریم ایران است

مولود چاووش اوغلو وزیر امور خارجه ترکیه گفت که کشورش مخالف اعمال تحریم‌های یکجانبه علیه ایران ازسوی آمریکا و غرب است.

به گزارش ایرنا، چاووش اوغلو روز گذشته در کنفرانس مطبوعاتی مشترک با سرگئی لاوروف وزیر امور خارجه روسیه در شهر بندری سوچی در ساحل دریای سیاه در پایان مذاکرات دو طرف گفت: ما مخالف هر گونه تحریم در مورد هر کشوری هستیم.

بقیه در صفحه۱۲

آغاز تزریق آزمایشی واکسن ایرانی کرونا

نخستین تزریق انسانی مرحله اول مطالعات بالینی نخستین واکسن کرونا تولیدشده توسط گروه تحقیقاتی ستاد اجرایی فرمان امام (ره) با نام اختصاصی کُوو ایران برکت انجام شد

وزیر بهداشت: خوشبختانه با تلاش محققان توانستیم پس از تست واکسن کرونای ایرانی روی مدل‌های حیوانی، مرحله انسانی آن را انجام دهیم

صفحه۲

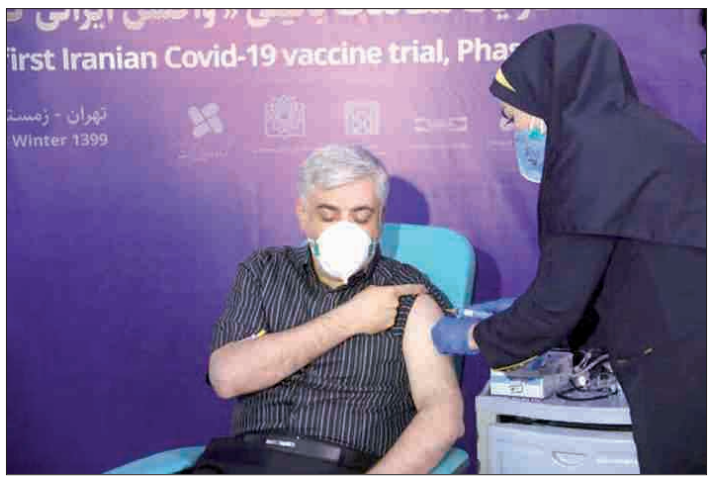

با نامه رئیس‌جمهور درباره اصلاح سهم دولت از صندوق توسعه ملی در سال آینده

کمیسیون تلفیق، کلیات لایحه بودجه ۱۴۰۰ را تصویب کرد

بخش خبری - اعضای کمیسیون تلفیق لایحه بودجه ۱۴۰۰ در جلسه بعد از ظهر دیروز،پس از بررسی نامه رئیس‌جمهور درباره اصلاح سهم دولت از صندوق توسعه ملی در سال آینده، کلیات این لایحه را تصویب کردند.

در این جلسه،پس از بحث و بررسی اعضا و اخذ نظرات نمایندگان دولت،کلیات لایحه بودجه سال آینده به رای گذاشته شد که با ۲۳ رای موافق و ۱۹ رای مخالف و یک رای ممتنع به تصویب رسید. بررسی جزئیات این لایحه در جلسات آتی کمیسیون تلفیق آغاز خواهد شد.

بقیه در صفحه۷

دستور رئیس‌جمهور به استانداران کشور:

همه اقدامات لازم را برای ایجاد کارخانه نوآوری در استان‌های خود، تسریع کنید

رئیس جمهور به همه استانداران کشور دستور داد که اقدامات خود را برای ایجاد کارخانه نوآوری در استان هایشان تسریع ببخشند.

دکتر روحانی در پی دریافت "گزارش اقدامات به عمل آمده درباره راه‌اندازی کارخانه نوآوری در استان کرمانشاه"، ضمن تقدیر از استاندار این استان، تأکید کرد که "سایر استانداران هم برای ایجاد کارخانه نوآوری همه اقدامات لازم را انجام داده و فعالیت‌های خود را در این زمینه تسریع ببخشند."

از زمان افتتاح نخستین کارخانه نوآوری آزادی در تهران به عنوان اولین و بزرگترین مرکز استقرار شتاب دهنده‌ها و استارت آپ‌های خاورمیانه و شمال آفریقا با ایجاد اشتغال برای حدود ۳ هزار و ۵۰۰ نفر از جوانان تحصیلکرده با حضور رئیس‌جمهور در ۱۴ آبان ۹۸ و دستور به مسئولان ذیربط برای ایجاد کارخانه‌های مشابه در سراسر استان‌های کشور، شاهد آغاز عملیات اجرایی و به دنبال آن افتتاح زنجیره‌ای این کارخانه‌ها در سراسر کشور هستیم.

درحال حاضر به جز استان‌های تهران، خراسان رضوی و کرمانشاه که کارخانه نوآوری در آنها به مرحله بهره‌برداری رسیده، در ۱۱ مرکز استان دیگر نیز کارخانه‌های نوآوری در مرحله افتتاح یا ساخت قرار دارد.

در تماس تلفنی با رئیس شورای عالی قضایی عراق؛

رئیسی: آمریکا را مصداق بارز تروریسم دولتی می‌دانیم

رئیس قوه قضاییه جمهوری اسلامی ایران در تماس تلفنی با رئیس شورای عالی قضایی عراق، گفت: اجرای بدون تبعیض و بدون استثناء عدالت، سیاست قطعی جمهوری اسلامی ایران در خصوص مجازات آمران، مباشران و قاتلان اقدام‌تروریستی سال گذشته در بغداد است.

به گزارش مرکز رسانه قوه قضاییه، حجت‌الاسلام والمسلمین رئیسی در تماس تلفنی با «فائق زیدان» رئیس شورای عالی قضایی عراق، ضمن تشکر از مراجع قضایی این کشور برای پیگیری مستمر پرونده ترور شهید سلیمانی، شهید ابومهدی المهندس و سایر همراهان آنها، امنیت ملی ایران و عراق را در هم تنیده و غیرقابل تفکیک خواند و عنوان کرد: ما امروز شاهد اراده جدی ایران و عراق برای مبارزه مشترک با عوامل تنش‌زا و امنیت زدا هستیم.

رئیس قوه قضاییه اقدام تروریستی سال گذشته را با هدف متوقف کردن ایران و عراق در مسیر پیشرفت و توسعه دانست و با تأکید بر لزوم مبارزه با تروریسم، اظهار کرد: امروز ما آمریکا را مصداق بارز تروریسم دولتی می‌دانیم.

رئیسی اختلاط خون شهیدان سلیمانی و ابومهدی تضمین‌کننده پیوند راهبردی و ناگسستنی میان دو کشور ایران و عراق دانست و تصریح کرد: اجرای بدون تبعیض و بدون استثناء عدالت، سیاست قطعی جمهوری اسلامی ایران در خصوص مجازات آمران، مباشران و قاتلان اقدام تروریستی سال گذشته در بغداد است.

رئیس قوه قضاییه آمریکا را دشمن مشترک ملت‌های ایران و عراق دانست و با تأکید بر اینکه همکاری ایران و عراق باید به پیگرد قانونی نسبت به کسانی که در جنایت بزرگ تروریستی سال گذشته نقش داشتند بیانجامد، عنوان کرد: اجرای مصوبه پارلمان عراق در خصوص خروج آمریکایی‌ها، تضمین‌کننده امنیت کشور عراق خواهد بود.

رئیسی با تأکید بر این نکته که کشورهای منطقه توانایی تامین امنیت بدون دخالت‌های بیگانگان را دارند، گفت: حضور آمریکا در منطقه جز ناامنی هیچ دستاوردی نداشته و عامل آشفتگی و اخلال در امنیت منطقه بوده است. همچنین در این تماس تلفنی «فائق زیدان» بر اجرای بدون تبعیض عدالت در پرونده ترور شهیدان سلیمانی، ابومهدی و سایر همراهان آن‌ها تأکید کرد و با بیان اینکه اختلاط خون این شهیدان بر وحدت دو کشور ایران و عراق افزوده است، گفت: ما شاهد برگزاری مراسم سوگواری دو شهید در کشورهای عراق و ایران هستیم و می‌بینیم که عکس‌های دو شهید در این مراسم‌ها در کنار هم قرار داده می‌شود که این مسأله خود نشان دهنده وحدت و سرنوشت مشترک دو کشور است.

وی با تأکید بر لزوم اجرای عدالت در خصوص پرونده ترور فرماندهان مقاومت بدون هیچگونه تبعیض، ادامه داد: همچون شما معتقدیم مرتکبین، آمرین و افرادی که اطلاعات این جنایت را افشا کرده باشند باید مجازات شوند و این مسأله در قانون کشور عراق وجود دارد. در عین حال، هم‌اکنون دولت عراق به سمت عملی کردن مصوبه پارلمان درباره اخراج نیروهای آمریکایی درحال حرکت است. رئیس شورای عالی قضایی عراق همچنین با اشاره به ضرورت تامین امنیت منطقه توسط کشورهای حاضر در آن، گفت: نیازی به حضور نیروهای بیگانه برای تامین امنیت احساس نمی‌شود.

سازمان آگهی های روزنامه جمهوری اسلامی همه روزه از ساعت ۸ صبح الی ۲۰ (پنج شنبه ها تا ساعت ۱۳: ۳۰) آماده دریافت آگهی از همشهریان گرامی میباشد

تلفن تماس: ۷۷۶۴۴۴۱۰ و ۷۷۶۴۴۴۱۱ نمابر: ۷۷۶۴۴۴۱۲
۷۷۶۴۴۴۲۰-۹ داخلی ۷۸ و ۷۷

آگهی تعاونی های سراسر کشور در صفحات میانی روزنامه جمهوری اسلامی

۶۱ مصاحبه روزنامه جمهوری اسلامی با آیت‌الله هاشمی رفسنجانی

روزنامه جمهوری اسلامی در آستانه چهارمین سالگرد رحلت آیت‌الله هاشمی رفسنجانی، کتاب «۶۱ مصاحبه روزنامه جمهوری اسلامی با آیت‌الله هاشمی رفسنجانی» را منتشر کرد.

این کتاب ۶۲۴ صفحه‌ای حاوی ۶۱ مصاحبه روزنامه جمهوری اسلامی با آیت‌الله هاشمی رفسنجانی از تاریخ ۱۳۵۸/۳/۹ تا ۱۳۹۵/۹/۲۴ می‌باشد. این مصاحبه‌ها را به دلیل اینکه حاوی انواع موضوعات سیاسی، اقتصادی، اجتماعی، فرهنگی داخلی و موضوعات مهم بین‌المللی و منطقه‌ای هستند، می‌توان بخشی از تاریخ ایران در دوران انقلاب و نظام جمهوری اسلامی دانست که با مطالعه آنها بسیاری از سؤالات نسل امروز و فردا نسبت به مسائل صدر انقلاب و سال‌های دهه‌های اول تا چهارم عمر نظام جمهوری اسلامی پاسخ داده می‌شود و بسیاری از ابهامات موجود در ذهن‌ها برطرف می‌گردد.

گردآوری و انتشار این مصاحبه‌ها در قالب کتاب، گامی در جهت تدوین تاریخ ایران در دوران انقلاب و نظام جمهوری اسلامی است که به مناسبت چهارمین سالگرد غروب خورشید وجود بزرگمرد انقلاب اسلامی ایران صورت گرفته است.

علاقه‌مندان می‌توانند این کتاب را از روابط عمومی دفتر مرکزی روزنامه جمهوری اسلامی (تلفن ۷۷۶۴۴۴۰۹) تهیه نمایند.

اصلاح‌طلب و اصولگرا مهم نیست، مهم تقویت پایه‌های کشور است و هر تفکری که می‌تواند در این راه، ایران را به جایگاه اصلی خود برساند، مقبول مردم است و جناح‌ها به جای تخریب همدیگر باید خود را به خواسته‌های مردم نزدیک کنند

کتاب ارزش‌ها در نگاه آیت‌الله هاشمی رفسنجانی
از انتشارات روزنامه جمهوری اسلامی

اردوغان از اندونزی یاد بگیرد

بسم‌الله الرحمن الرحیم

بعد از آنکه رجب طیب اردوغان رئیس‌جمهور ترکیه امکان ازسرگیری روابط با رژیم صهیونیستی که از ۱۰ سال قبل با تنش همراه بوده را مطرح کرد، یک وزیر اسرائیلی برای بهبود روابط این رژیم با ترکیه سخن از شرط به میان آورد.

این وزیر که نخواست نامش فاش شود، در مصاحبه با روزنامه عربستانی الشرق‌الاوسط چاپ لندن گفت دولت بنیامین نتانیاهو این شرط را گذاشته که ترکیه حمایت خود از حماس را کاهش دهد و تشویق‌کردن‌هایش برای فعالیت نظامی حماس را متوقف کند. طبق گفته این وزیر، روابط ترکیه با حماس دشواری‌هایی را در مسیر بهبود روابط سیاسی رژیم صهیونیستی و ترکیه ایجاد می‌کند.

وی گفت با وجود روابط سیاسی «بد» میان تل‌آویو و آنکارا روابط اقتصادی «شکوفا بوده و روابط امنیتی خوب است».

این وزیر اسرائیلی گفت «ما به صورت رسمی به درخواست اخیر رئیس جمهوری ترکیه پیرامون امکان ازسرگیری روابط دو طرف پاسخ نداده‌ایم اما مورد ترکیه با چهار کشور عربی که اخیراً توافق صلح را با اسرائیل امضا کردند، به صورت اساسی فرق می‌کند، چراکه ترکیه از حماس حمایت می‌کند. اینکه حماس یک مقر در ترکیه دارد، مسأله بسیار حساسیت‌برانگیزی است و روابط را دشوار می‌کند و تا زمانی که رویکردهای ترکیه در قبال حماس تغییر نکند، روابط میان تل‌آویو و آنکارا بهبود نخواهد یافت».

همزمان با این واقعه، دولت اندونزی پیشنهاد رشوه دو میلیارد دلاری آمریکا برای برقراری رابطه با رژیم صهیونیستی را رد کرد.

آقای فضلی زون، رئیس کمیسیون همکاری‌های بین‌المللی در مجلس اندونزی و رئیس انجمن نمایندگان حامی قدس در این کشور در سمیناری که انجمن نمایندگان حامی قدس برگزار کرده بود، گفت: آمریکا پیشنهاد دو میلیارد دلاری برای بهبود وضعیت اقتصادی اندونزی در مقابل عادی‌سازی روابط با رژیم صهیونیستی ارائه کرد ولی اندونزی آن را رد کرد.

وی افزود: وضعیت مسأله فلسطین به دلیل جانبداری کورکورانه آمریکا از اسرائیل و نادیده گرفتن حقوق ملت فلسطین بدتر شده و دولت دونالد ترامپ بر کشورهای عربی و اسلامی برای عادی‌سازی روابط با رژیم اسرائیل اعمال فشار می‌کند.

زون، تأکید کرد: «رئیس‌جمهور اندونزی، وزیر خارجه و مجلس این کشور صراحتاً عادی‌سازی روابط با رژیم صهیونیستی را رد کرده‌اند و محال است که جاکارتا روابط خود را با تل‌آویو عادی‌سازی کند. رژیم اسرائیل دولتی استعماری است که اراضی فلسطینی را اشغال کرده و عادی‌سازی روابط با آن در تناقض با قانون اساسی اندونزی است. توافق‌های عادی‌سازی روابط که اخیراً بسته شده رژیم صهیونیستی را به ادامه نقض حقوق ملت فلسطین تشویق و بر شدت شهرک‌سازی در کرانه باختری و قدس اشغالی افزوده است».

زون در پایان از جامعه بین‌الملل خواست کشور فلسطین را به رسمیت بشناسند، در محافل بین‌المللی از آن حمایت کنند و بر شدت تحریم سیاسی و اقتصادی رژیم صهیونیستی بیفزایند.

بقیه در صفحه ۲

اردوغان از اندونزی یاد بگیرد

بقیه از صفحه اول

نکته بسیار حائز اهمیت اینست که همانطور که در سخنان رئیس کمیسیون همکاری‌های بین‌المللی مجلس اندونزی آمده، اندونزی به دلیل شرایط نامساعد اقتصادی به کمک‌های مالی نیازمند است و دولت آمریکا با دست گذاشتن بر روی همین نکته درصدد برآمد رئیس‌جمهور و مسئولین اندونزیائی را به کنار گذاشتن آرمان فلسطین تشویق نماید و کاری کند که این کشور نیز به توطئه عادی‌سازی روابط با رژیم صهیونیستی بپیوندد. پشت پا زدن به این پیشنهاد وسوسه‌انگیز، نقطه قوت دولتمردان اندونزیائی است که آقای رجب طیب اردوغان باید از آنها بیاموزد.

آنچه مایه تأسف شدید است اینست که آقای اردوغان خود را عضوی از جریان اخوان‌المسلمین می‌داند و با اینکه یکی از مهم‌ترین اصول اخوان‌المسلمین مبارزه با صهیونیسم بوده، اکنون علاوه بر داشتن روابط گسترده اقتصادی و امنیتی با رژیم اشغالگر و غاصب صهیونیستی، تمنای عادی‌سازی رابطه با این رژیم را مطرح می‌کند! از این زشت‌تر، شرطی است که صهیونیست‌ها برای پذیرش درخواست اردوغان گذاشته‌اند. آنها خواستار قطع رابطه ترکیه با حماس شده‌اند و این یعنی قربانی کردن یک گروه جهادی برای نزدیک شدن به یک دولت تروریست.

اکنون آقای اردوغان با امتحان حساسی مواجه است. او با تصمیمی که در پاسخ به شرط‌گذاری صهیونیست‌ها خواهد گرفت، نشان خواهد داد که یک اخوانی واقعی است یا فقط شعار آن را می‌دهد.

آغاز تزریق آزمایشی واکسن ایرانی کرونا

اولین تزریق انسانی مرحله اول مطالعات بالینی نخستین واکسن کرونا ساخت محققان ایرانی در ستاد اجرایی فرمان امام با نام "کُوو ایران برکت" دیروز با حضور وزیر بهداشت و معاون علمی و فناوری رئیس جمهور، روی داوطلبان انجام شد.

نخستین تزریق انسانی مرحله اول مطالعات بالینی نخستین واکسن کرونا تولیدشده توسط گروه تحقیقاتی ستاد اجرایی فرمان امام (ره) با نام اختصاصی کُوو ایران برکت انجام شد.

طیبه مخبر، دختر رئیس ستاد اجرایی فرمان امام اولین داوطلب دریافت واکسن کرونای ایرانی بود. دومین واکسن کرونا هم به عسکری معاون اجتماعی ستاد اجرایی فرمان امام و واکسن سوم نیز به خلیلی مدیرعامل نفت پارس وابسته به این ستاد تزریق شد. براساس این گزارش، نخستین تزریق با موفقیت و بدون علائمی نظیر شوک و تب انجام شد. بقیه داوطلبان امروز واکسن روی آنها آزمایش خواهد شد.

دکتر سعید نمکی در حاشیه آغاز تست انسانی واکسن کرونای ایرانی، گفت: امروز یکی از روزهای بسیار امیدوارکننده برای ملت ایران است و روزی است که ما بعد از مدت‌ها تلاش و پیگیری همکاران و دانشمندان برجسته کشور در حوزه تکنولوژی و داروهای بایوتک، واکسن کووید-۱۹ را بعد از طی مراحل مختلفی اعم از مطالعات و مدل‌های حیوانی و... تولید کردند و خوشبختانه توانستیم اولین تزریق را بر روی انسان انجام دهیم.

وزیر بهداشت با بیان اینکه بنده این افتخار را داشتم که به عنوان یک ایمونولوژیست، سال‌هاست دل در گرو ارتقاء واکسن‌سازی این کشور داریم، گفت: بعدامفصل می‌گویم که ۳۰ سال قبل که مسئولیت بهداشت کشور را داشتم و پیگیر آوردن تکنولوژی‌های جدید واکسن در منطقه بودم، چه راه‌هایی رفتیم. ما ۱۰۰ سال است که در منطقه واکسن ساز هستیم. کسانی که فکر می‌کنند، اولین بار داریم واکسنی را تزریق می‌کنیم، بسیار در اشتباه هستند. در سال ۱۲۹۹ انستیتو پاستور داشتیم و در سال ۱۳۰۳ انستیتو رازی را داشتیم، تمام مردم دوران زندگی‌شان را با واکسن‌های ایرانی آغاز کردند. ما اولین واکسن‌ساز آسیا بودیم و ما بودیم که به بسیاری از کشورهای دنیا و منطقه واکسن صادر می‌کردیم.

نمکی گفت: البته مظلوم ماندن و مغفول ماندن این دو موسسه بزرگ بین‌المللی لطمه‌هایی را به توسعه واکسن‌سازی کشور زد، اما ما بر سر آنیم که با کمک معاونت علمی و فناوری و همچنین بقیه ساختارهای وابسته اعم از انستیتو پاستور، رازی و بخش خصوصی، این مزیت کشورمان را به دنیا عرضه کنیم.

***ستاری: در حوزه تولید واکسن جدی‌تر ورود می‌کنیم**

معاون علمی و فناوری رئیس‌جمهور هم در حاشیه تزریق اولین واکسن کرونای ایرانی اظهارداشت: خوشحالم که اینجا هستیم و شرکت‌های زیادی از همکاران دانش بنیان مشغول تحقیقات هستند.

ستاری افزود: ۶ شرکت دیگر زیر نظر ستاد کرونا و آقای نمکی درحال تولید واکسن هستند.

معاون علمی و فناوری رئیس‌جمهور گفت: تقریبا هیچ چیزی مثل تجهیزات ساده از جمله مایک و کیت‌های تشخیص را وارد نمی‌کنیم.

ستاری تصریح کرد: امیدواریم در حوزه واکسن نیز همین شکل باشد و در آینده در حوزه تولید واکسن جدی‌تر ورود می‌کنیم.

*** عضو کمیته علمی ستاد ملی کرونا: به واکسن ایرانی ایمان داریم**

عضو کمیته علمی ستاد ملی کرونا هم تأکید کرد: به واکسن ایرانی ایمان داریم.

دکتر مینو محرز اظهارداشت: به واکسن کرونای ایرانی ایمان داریم و جوان‌های کشورمان در این زمینه تلاش‌های زیادی داشتند.

محرز تصریح کرد: نتایج آزمایش‌های انجام شده روی داوطلبان، به سازمان غذا و دارو اعلام خواهد شد.

عضو کمیته علمی مقابله با ویروس کرونا گفت: ان شاالله ساخت واکسن‌های دیگر در دستور کار است و واکسن در میلیون‌ها دوز در ایران تولید خواهد شد. ما آمادگی ساخت واکسن و کیت‌های تشخیص را داریم.

***مخبر: ظرف ۲ هفته آینده آمادگی تولید ۱/۵ میلیون دوز واکسن کرونا را داریم**

رئیس ستاد اجرایی فرمان امام هم در حاشیه مراسم رونمایی از واکسن کرونای ایرانی اظهارداشت: همه امکانات و توان علمی و مالی ستاد باید در خدمت این حوزه باشد.

رئیس ستاد اجرایی فرمان امام تأکید کرد: ملت را خاطر جمع می‌کنم که در بحث واکسن با تلاش مسئولین از این لحاظ مشکل نخواهیم داشت.

وی گفت: ظرف ۲هفته آینده آمادگی تولید ۱/۵ میلیون دوز واکسن را داریم و تولید ۱۲میلیون دوز تا ۶ ماه آینده در دستور کار است.

*** سخنگوی سازمان غذا و دارو: واکسن ایرانی کرونا از نوع ویروس غیرفعال است**

سخنگوی سازمان غذا و دارو هم گفت: واکسن ایرانی کرونا که مراحل تولید را می‌گذارند و امروز وارد فاز اول مطالعه انسانی شد از نوع ویروس غیرفعال است و ترکیبات آلومینیم هم همراه دارد.

کیانوش جهانپور افزود: واکسن کرونای ایرانی هنوز تولید نهایی نشده است. مراحل کارآزمایی بالینی را طی می‌کند و دیروز فاز اول مطالعه انسانی آن آغاز شد. این به معنای رونمایی از واکسن کرونا نیست بلکه شروع فاز اول مطالعه انسانی است. این واکسن از نوع ویروس غیرفعال شده کرونا که ترکیبات آلومینیوم هم همراه دارد.

وی ادامه داد: تولید نهایی این واکسن به تأیید سازمان بهداشت جهانی نیازی ندارد. هر وقت قرار شد تولید برای صادرات داشته باشیم می‌توانیم برای اخذ مجوزهای بین‌المللی هم اقدام کنیم.

وی ادامه داد: تست انسانی حداقل یک واکسن دیگر هم به‌زودی با مجوز کمیته اخلاق شروع می‌شود. هر وقت این واکسن تأیید نهایی شود ظرفیت تولید انبوه آماده است. مهم تأیید کارآزمایی بالینی است و اگر تأیید نهایی انجام شود در سال ۱۴۰۰ قابلیت تولید حداقل ۸۰ تا ۱۰۰ میلیون دوز واکسن را تا آخر سال داریم ولی قبل از آن باید همه مراحل کارآزمایی بالینی تأیید شده باشد.

جهانپور گفت: فعلا مرحله اول مطالعات انسانی شروع شده و تا ۴۵ روز آینده هم احتمالا ادامه دارد. بعد از آن نوبت فاز دوم مطالعه انسانی است و بعد از آن فاز سوم مطالعه انسانی انجام می‌شود. تا میانه فاز سوم کارآزمایی بالینی انسانی حتی مجوز تولید اضطراری را هم در بهترین شرایط کسی نمی‌تواند صادر کند بنابراین فعلا نمی‌توان گفت واکسن کرونا تولید و تأیید شده است.

وزیر تعاون، کار و رفاه اجتماعی اعلام کرد:

سهم ۲۹ درصدی اشتغال روستایی از سبد اشتغال کشور

وزیر تعاون، کار و رفاه اجتماعی گفت: سهم اشتغال روستایی در سبد اشتغال کشور از ۳ درصد به ۲۹ درصد افزایش پیدا کرده است.

به گزارش ایرنا از وزارت تعاون، کار و رفاه اجتماعی، محمد شریعتمداری وزیر تعاون در نشست گفت و شنود حقوق شهروندی که با حضور جمعی از فعالان و صاحبنظران عرصه حقوقی برگزار شد گفت: توجه به رضایت عموم مردم یکی از مهمترین اصول حاکم بر نظام جمهوری اسلامی است و بر همین اساس در وزارت تعاون تلاش کرده‌ایم در همه فعالیت‌ها، سیاست‌گذاری شهروند مدار حاکم باشد. وی تأکید کرد: براساس قانون اساسی و قوانین آمره به رعایت حقوق شهروندی مکلف هستیم.

وزیر تعاون به تشریح عملکرد این وزارتخانه در حوزه حقوق شهروندی پرداخت و در حوزه رفاه عمومی به ایجاد پایگاه اطلاعات رفاه ایرانیان اشاره کرد و افزود: از طریق این پایگاه و ثبت اطلاعات واقعی از وضعیت عمومی مردم، گزارش‌های دقیق و روشنی را در اختیار سیاستگذاران حوزه رفاه اجتماعی قرار می‌دهیم. وزیر تعاون همچنین گفت: تا امروز و به شکل تمام شماری شده حدود ۲۵۰ هزار شغل در سطح روستاها به وجود آمده و سهم اشتغال روستایی در سبد اشتغال کشور از ۳ به ۲۹ درصد افزایش پیدا کرده است. شریعتمداری افزود: با ایجاد کانون‌های بوم‌گردی، مسئله مهاجرت معکوس به روستاها انجام شده است. علاوه بر این تا پیش از این دولت، تنها ۶۵۰ هزار نفر تحت پوشش بیمه اجتماعی کشاورزان، روستاییان و عشایر قرار داشتند که با اختصاص نزدیک به ۳ هزار میلیارد تومان، پوشش بیمه اجتماعی روستاییان را در کشور به سه میلیون نفر افزایش داده‌ایم.

وزیر آموزش و پرورش:

حتی یک دانش‌آموز هم نباید از تحصیل بازبماند

وزیر آموزش و پرورش خانواده‌ها را دستیاران اصلی مدیران، معلمان و مدارس دانست و گفت: مدیران مدرسه باید از وضعیت هر یک از دانش‌آموزان اطلاع داشته باشند و اجازه ندهند حتی یک نفر از تحصیل بازبماند.

به گزارش مرکز اطلاع‌رسانی و روابط عمومی وزارت آموزش و پرورش، محسن حاجی میرزایی در نشست با یک هزار و ۱۰۰ نفر از مدیران مدارس استان قم که در فضای مجازی و از طریق بستر شبکه شاد برگزار شد، گفت: یکی از وجوه بارز زندگی، نقش‌آفرینی است. افراد در شرایط مختلف و در قالب نقش‌های مختلف قرار می‌گیرند و انتظار می‌رود که بتوانند نقش خود را به‌خوبی ایفا کنند.

وی افزود: نقش افراد در ابتدای زندگی، ساده است و به‌تدریج با رشد فرد و ورود به اجتماع، نقش‌ها بیشتر و پیچیده‌تر می‌شود.

وزیر آموزش و پرورش با یادآوری این که نقش‌آفرینی در شرایطی که از قبل قابل پیش‌بینی نبوده، بسیار سخت‌تر از حالت عادی است و نیاز به برنامه‌ریزی، نظارت و دقت بالا دارد، گفت: شرایط امسال ویژه و خاص است، در سال‌های قبل، همه موارد مشخص و به روال عادی بود و دست‌یابی به یک آرامش نسبی میسر بود اما امروز به دلیل شیوع ویروس کرونا شرایط کاملاً تغییر کرده و ادامه مسیر براساس آنچه در سال‌های قبل برنامه‌ریزی و انجام می‌شده، امکان‌پذیر نیست.

حاجی میرزایی تأکید کرد در این شرایط ناگزیریم کار را با روشی جدید و متناسب با شرایط جدید از قبل ادامه دهیم. رکن نظام تعلیم و تربیت مدرسه است و فعالیت مدرسه بر پایه برنامه‌ریزی درست مدیران متکی است.

وزیر آموزش و پرورش همچنین نقش مدیران مدارس را در این دوران بسیار حساس‌تر از قبل دانست و گفت: بخش بزرگی از آموخته‌های همه افراد به دوران مدرسه مربوط می‌شود و رفتارها و نقش‌آفرینی‌های افراد در جامعه از یادگیری در دوران مدرسه نشات می‌گیرد. کارشناسان و صاحب‌نظران خوش‌فکر آموزش و پرورش از زمان گذشته بر این باور بودند که باید مدرسه محوری در آموزش و پرورش تقویت شود.

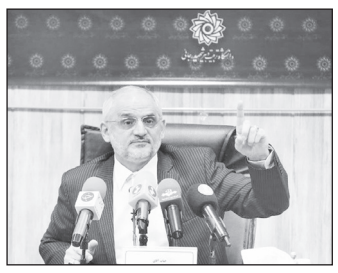

دستگیری ۶۷۰ سارق و زورگیر در تهران

رئیس پلیس تهران ضمن اعلام دستگیری ۶۷۰ مجرم در چهلمین مرحله از طرح رعد درباره فعالیت برخی از مجموعه‌ها علی‌رغم هشدار هواشناسی گفت: این موضوع را باید از کارشناسان و متولیان مربوطه سؤال کرد و پلیس دراین زمینه مسئولیتی نداشته است.

به گزارش خبرنگار ما سردار حسین رحیمی در حاشیه اجرای مرحله چهلم طرح رعد، گفت: زمانی که اولین مرحله از طرح رعد به مرحله اجرا درآمد گفتیم که این طرح‌ها با جدیت دنبال خواهد شد و امروز می‌بینیم که رعد به ایستگاه چهلم خود رسیده است و البته ادامه هم خواهد داشت چرا که سارقان و مجرمان همیشه هستند و ما هم همیشه باید با آنان مقابله کنیم. وی با بیان این که در اجرای این مرحله از طرح رعد ۳۱۲ حکم قضایی به اجرا درآمد گفت: در مجموع ۶۷۰ نفر از افرادی که در سرقت‌های خرد، سرقت منزل، زورگیری، موبایل قاپی و کیف قاپی و... دخالت داشتند دستگیر شدند.

رئیس پلیس تهران با بیان اینکه برخی از این افراد به شکل باندی فعالیت داشتند، گفت: در همین راستا ۱۳۴ باند متلاشی شد. از تمامی افراد دستگیر شده تاکنون بیش از ۳۱۰۰ فقره از اموال سرقتی مردم کشف و ضبط شده است

که ۱۳۷ دستگاه خودرو و موتور سیکلت از جمله این موارد است.

رحیمی با بیان این که به ۸۰۲ پرونده سرقتی نیز در این مورد رسیدگی شد گفت: ارزش ریالی اموال مسروقه مکشوفه دست کم ۱۴ میلیارد تومان است.

وی با بیان این که این عملیات از ابتدای هفته جاری آغاز شده است گفت: هفت قبضه سلاح جنگی و شکاری، ۹۸ عدد مهمات جنگی و ۱۰۱ قبضه سلاح سرد که از آنها در خفت گیری و زورگیری استفاده می‌شود جز کشفیات این مرحله از طرح رعد است.

رحیمی با بیان این که حدود ۱۰۰ کیلوگرم مواد مخدر نیز از دستگیر شدگان کشف و ضبط شده است. درباره کشفیات کالای قاچاق نیز گفت: ارزش کالای قاچاق کشف شده بالغ بر ۱۳ میلیارد تومان است. تعدادآن نیز بیش از ۳۲۱ هزار قلم است که دراین راستا حدود ۲۸ نفر نیز دستگیر شده و ۳۱ پرونده نیز مورد پیگیری قرار گرفته است.

به گفته رحیمی، برای دستگیر شدگان پرونده‌ای تشکیل شده و این افراد برای ادامه روند رسیدگی به جرم روانه دادسرا خواهند شد.

رحیمی در پاسخ به پرسشی در حادثه رخ داده در ارتفاعات شمال تهران گفت: پلیس در این رابطه هیچ کم کاری نداشته است و ما در کنار عوامل هلال احمر، آتش‌نشانی ودیگر امداد گران به اقدامات خود انجام دادیم. البته هواشناسی هشدار داده بود که با توجه به شرایط برفی و بارندگی نباید کوهپیمایی صورت بگیرد که متأسفانه عده‌ای توجه نکردند. وی درباره فعالیت برخی از مجموعه‌ها علی‌رغم هشدار هواشناسی گفت: این موضوع را باید از کارشناسان متولیان مربوطه سؤال کرد و پلیس دراین زمینه مسئولیتی نداشته است.

در نشست هم‌اندیشی مدیرعامل بهشت زهرا(س) با بخشدار کهریزک مطرح شد؛

لزوم تقویت زیرساخت‌های مناسب شهری در رفع مشکلات کهریزک

نشست هم‌اندیشی مدیرعامل سازمان بهشت زهرا(س) و شهردار حرم مطهر حضرت امام خمینی(ره) با بخشدار کهریزک پیرامون ارتقا سطح زندگی شهروندان برگزار شد.

در این دیدار امین بابایی بخشدار کهریزک ضمن تقدیر از مدیرعامل و پرسنل سازمان بهشت زهرا(س) در مدیریت بحران کرونا اظهار داشت: فعالیت در مجموعه بهشت‌زهرا(س)به ویژه در شرایط کنونی شیوع ویروس کرونا به دلیل خدمات‌رسانی به خانواده‌های متوفیان کرونایی براساس پروتکل‌های بهداشتی و تکریم شهروندان داغدار از جمله کارهای سخت و طاقت‌فرسایی است که نشان از اعتقاد و باور مسئولان این مجموعه به تقدیر الهی دارد.

وی بیان کرد: به درستی سازمان بهشت زهرا(س) باتدبیر مدیریتی خود، در مقابله با بحران کرونا و ارائه خدمات هوشمندانه به شهروندان تهرانی در ایام کرونا بسیار مجاهدانه عمل کرده است.

بخشدار کهریزک افزود: اقدامات این سازمان خدمتگزار در رفع تألم خانواده‌های آسیب‌دیده بسیار سنجیده بوده و این تلاش‌های شبانه‌روزی سازمان بهشت زهرا(س) در مدیریت بحران کرونا نه تنها بازخورد ملی بلکه بازخوردی فراملی نیز داشته است و مدیریت سازمان به خوبی از عهده این مسئولیت اجتماعی برآمده است.

در ادامه این دیدار سعید خال مدیرعامل سازمان بهشت زهرا(س) با تأکید بر هم‌اندیشی و تعامل در راستای ارتقاء سطح خدمات‌رسانی به شهروندان اظهار داشت: در سال‌های اخیر پروژه‌هایی خوبی توسط سازمان بهشت زهرا (س) و شهرداری حرم مطهر امام خمینی(ره) انجام شده است که سبب بهبود خدمات‌رسانی به شهروندان شده است.

وی با اشاره به مدیریت اجساد در بحران کرونا بیان کرد: پرسنل سازمان بهشت زهرا (س) ۱۱ ماه است که در شرایط سخت بحران کرونا درحال خدمات‌رسانی به شهروندان داغدار هستند و در نهایت تکریم با شهروندان و مراجعه‌کنندگان خدمات ارائه می‌کند.

خال در پایان ضمن قدردانی از خدمات و پیگیری‌های مستمر بخشداری کهریزک در رفع نیازهای اساسی شهروندان این منطقه، به ظرفیت‌های فراهم شده به واسطه همجواری با بهشت زهرا(س) اشاره کرد و افزود: بخش اعظمی از کارکنان شاغل در بهشت زهرا(س) از شهروندان کهریزک هستند و استقرار بهشت زهرا(س) در همسایگی کهریزک، ظرفیت‌های فراوانی را در حوزه مختلف شهری کهریزک و همکاری بین دو مجموعه فراهم کرده و امید است با تقویت زیرساخت‌های مناسب در رفع مشکلات بخش گام بردارد.

هشدار وزیر بهداشت:

کرونا به جای خموشی به سمت چموشی می‌رود

وزیر بهداشت تأکید کرد: ویروس کرونا چموشی‌های جدیدی در دنیا دارد و به جای خموشی به سمت چموشی و سرکشی می‌رود.

دکتر سعید نمکی با بیان اینکه باید خودمان را مجهزتر و برای روزهای سخت، آماده‌تر کنیم، تصریح کرد: تردید ندارم که با وفاق و آرایش جدید نیروها برای تهاجم به ویروس، روزهای سخت‌تر را با آمادگی می‌گذرانیم.

رئیس کمیته امنیتی، اجتماعی و انتظامی ستاد ملی مدیریت بیماری کرونا هم گفت: با توجه به خطر بیماری بر سلامت یکایک شهروندان، نباید عادی انگاری بیماری در جامعه ایجاد شود.

حسین ذوالفقاری با بیان اینکه آمارهای اخیر گویای این امر است که جریمه ترددهای شبانه بین ساعت ۲۱ تا ساعت ۴ صبح درحال افزایش است؛ گفت: باید برای این موضوع برنامه‌ریزی لازم را داشته باشیم و در صورت ادامه‌دار بودن آن و افزایش شیب جریمه‌ها در این مورد، راهکار جدید اتخاذ کنیم.

وی در ادامه به نقش مؤثر مردم و اصناف در روند مدیریت بیماری کرونا اشاره کرد و گفت: روند کلی نشان از همراهی خوب مردم عزیزمان با طرح جامع مدیریت هوشمند دارد که لازم می‌دانم از همه همراهان این طرح کمال تشکر را بکنم.

ذوالفقاری خاطرنشان کرد: طبق آمار ۲۸ هزار واحد صنفی به علت رعایت نکردن شیوه نامه‌های بهداشتی و مصوبات ستاد پلمب شده‌اند که نسبت به کل واحدهای صنفی نشانگر این است که عموم و اکثریت واحدهای صنفی در روند مبارزه با کرونا همراهی دارند.

معاون وزیر کشور با تشریح این امر که باید با روش‌های هوشمند که در طرح جامع هوشمند هم پیش‌بینی شده است اجازه شیوع دوباره بیماری را در کشور ندهیم، گفت: با ادامه مسیر درست کنونی به ریشه کن شدن کامل بیماری در کشور کمک کنیم.

وی اضافه کرد: مهم‌ترین عامل شیوع بیماری، تجمع افراد به خصوص در مکان‌های سربسته است و به کلیه استانداری‌های سراسر کشور ابلاغ شده است که تحت هیچ شرایطی اجازه این تجمع‌ها را ندهند.

ذوالفقاری گفت: خوشبختانه با حمایت و همراهی مردم عزیز امروز به نقطه‌ای رسیدیم که میزان مرگ و میر از حدود ۵۰۰ نفر به رقمی در حدود ۱۲۰ تا ۱۳۰ نفر رسیده و این مسئله است از این واقعیت حکایت دارد که روند سیاست‌ها در مدیریت بیماری موفق بوده و برای همین باید با رعایت دقیق شیوه نامه‌ها اجازه اوج گیری دوباره بیماری را ندهیم.

*** استاندار: تهران همچنان در وضعیت شکننده کرونایی قرار دارد**

همزمان،استاندار تهران با اشاره به روند کاهش تعداد مبتلایان و فوتی‌های کرونا در این استان گفت: نمی‌توان گفت که این استان از وضعیت قرمز خارج شده است چون همچنان در وضعیت شکننده‌ای به سر می‌برد.

انوشیروان محسنی بندپی افزود: در صورتی که مردم وضعیت محدودیت‌های هوشمند کنونی را که منجر به کاهش آمار مبتلایان و فوتی‌ها شده است را ادامه ندهند و به وضعیت عادی برگردند، بار دیگر شاهد روند رشد تعداد مرگ و میر و مبتلایان خواهیم بود.

وی تأکید کرد: اکنون در کشور و از جمله استان تهران، شاهد روند کاهشی آمار مبتلایان و فوتی‌ها هستیم اما در این روند نباید عادی سازی رخ دهد.

محسنی بندپی اظهارداشت: آنچه که تا به امروز منجر به کاهش تعداد بستری و مرگ و میر شده، اجرای دقیق محدودیت‌های هوشمند بوده، افزایش غربالگری و منع تردد شبانه بوده است.

استاندار تهران با تأکید بر لزوم تداوم حساسیت در اجرای محدودیت‌های هوشمند گفت: برای رسیدن به شرایط پایدار همچنان باید این محدودیت‌ها با دقت اجرا و اعمال شود.

وی خاطرنشان کرد: در هر زمانی که فکر کنیم به شرایط عادی بازگشته ایم، بدون شک شاهد افزایش تعداد بستری و فوت هموطنان خواهیم بود.

*** کرونا جان ۱۳۲ نفر دیگر را در ایران گرفت**

سخنگوی وزارت بهداشت گفت: با فوت ۱۳۲ بیمار دیگر از مبتلایان قطعی کرونا طی روزهای دوشنبه تا سه شنبه، شمار جانباختگان قطعی این بیماری در کشور به ۵۴ هزار و ۹۴۶ نفر رسید.

سیما سادات لاری افزود: در این مدت ۶ هزار و ۱۰۸ بیمار جدید مبتلا به کرونا در کشور شناسایی شد و ۸۱۵ نفر بستری شدند. با این حساب، مجموع بیماران به یک میلیون و ۲۱۲ هزار و ۴۸۱ نفر رسید.

وی به مردم توصیه کرد: هنگام خرید کردن حتما به جای پول نقد از کارتخوان یا پرداخت اینترنتی استفاده کنید و در زمان خرید از دست زدن به صورت، بینی و چشم خودداری کنید، هنگام استفاده از پله برقی، آسانسور یا کالاهای فروشگاهها از دستمال کاغذی استفاده کنید و بعد از استفاده دستمال کاغذی را در سطل دردار بیندازید و در تمام مدتی که بیرون از منزل هستید ماسک بزنید و فاصله فیزیکی را با دیگران رعایت کنید.

جهاد اقتصاد

***الفرات‌نیوز گزارش داد شرکت ملی گاز ایران، بدهی وزارت برق عراق بابت وارد کردن گاز از ایران را معادل ۵ میلیارد دلار دانسته است که ۳ میلیارد دلار آن در بانک TBI عراق بلوکه شده و در حال حاضر امکان دسترسی به آن وجود ندارد. پیدا کنید نقش مخالفان برجام و FATF در این بلوکه شدن را. ایضاً نقش کاسبان تحریم را.**

***سایت جماران به نبودن عکس امام در جلسه رسمی وزیر بهداشت و فرماندهان سپاه و بسیج اعتراض کرد. این سایت، در مطلبی با تیتر «این قباحت دارد؛ سردار عکس امام خمینی کو؟» نوشت: «همایش بررسی آخرین وضعیت طرح مدیریت و کنترل اپیدمی کووید۱۹ به شیوه محله و خانواده محور (طرح سپهبد شهید سلیمانی) با حضور وزیر بهداشت، فرمانده کل سپاه و فرمانده بسیج در محل سازمان بسیج مستضعفین برگزار شد. آنچه در تصاویر اصلی این جلسه در پشت سر فرمانده سپاه و وزیر بهداشت خودنمایی می‌کرد، جای خالی تصویر امام در پشت سر آنان بود». جماران، در این اعتراضیه خود افزوده است: «البته خوب است میزبان جلسه یعنی فرمانده سازمان بسیج که حیات و هویت آن از وجود مبارک امام است هم در این زمینه پاسخگو باشد. بدون شک، حذف عکس امام در بنر مراسم، جای هیچ بهانه‌ای را باقی نمی‌گذارد.» در صحنه پشت سر وزیر و فرماندهان سپاه و بسیج، عکس رهبری و شهید سلیمانی دیده می‌شد ولی عکسی از امام خمینی نبود.**

***پخش فیلم «بانوی بهشت» در رسانه‌های ایران ممنوع شد. انتشار تیزر فیلم انگلیسی «بانوی بهشت» در سایت‌های خارجی، سازمان تنظیم مقررات صوت و تصویر فراگیر (ساترا) را بر آن داشت که با تفرقه‌افکنانه خواندن این فیلم، انتشار آن را در رسانه‌های داخلی ممنوع اعلام کند. روابط عمومی ساترا اعلام کرده است، «این فیلم به دلیل داشتن محتوایی با موضوعات نفرت‌پراکنی، تفرقه‌افکنی، تهییج تعصبات نژادی و به منظور توهین به مذاهب اسلامی، وحدت جهان اسلام را مورد حمله قرار می‌دهد و کاملا ناقض دستورالعمل‌های محتوایی ساتراست، به همین علت انتشار آن در همه رسانه‌های صوت و تصویر فراگیر ممنوع است». «بانوی بهشت» عنوان فیلمی است که تا چند روز آینده به نمایش درمی‌آید. این فیلم به واقعه غدیر و شهادت حضرت زهرا(س) به نویسندگی یاسر الحبیب روحانی ساکن لندن که رابطه نزدیکی با دولت انگلیس دارد می‌پردازد.**

آگهی مزایده

نوبت اول

شهرداری نرجه در نظر دارد با استناد به مصوبه شماره ۳۳ مورخ ۱۳۹۹/۰۷/۱۶ شورای اسلامی شهر نسبت به فروش ۲ قطعه زمین با کاربری تجاری و مسکونی با پلاک ثبتی ۱۷۴۸ فرعی از یک اصلی و با مشخصات ذیل واقع در بلوار امام(ره) - ورودی نرجه براساس قیمت پایه کارشناس رسمی دادگستری به متقاضیان واگذار نماید. لذا متقاضیان می‌توانند جهت کسب اطلاعات بیشتر پس از انتشار آگهی نوبت دوم به شهرداری مراجعه و حداکثر ظرف مدت ۱۰ روز پیشنهادات خود را ارائه نمایند.

ردیف	شماره قطعه	مساحت (مترمربع)	قیمت پایه کارشناسی (به ریال)	کاربری
۱	۳۰	۸۸	۲/۱۵۰/۰۰۰/۰۰۰	تجاری - مسکونی
۲	۲۰	۹۸/۴۳	۶۵۰/۰۰۰/۰۰۰	مسکونی

- شهرداری در رد یا قبول پیشنهادها مختار می‌باشد.
- هزینه کارشناسی و درج آگهی به عهده برنده مزایده می‌باشد.
- چنانچه برندگان اول و دوم و سوم حاضر به انعقاد قرارداد نشوند سپرده آنان به ترتیب ضبط خواهد شد.

گودرز رحمانی ــ شهردار نرجه

رئیس اسبق کمیسیون امنیت ملی مجلس:

تمدید زمان بررسی FATF چراغ سبز ایران به دیپلماسی است

رئیس اسبق کمیسیون امنیت ملی مجلس با بیان اینکه تمدید زمان بررسی FATF به نوعی چراغ سبز ایران به دیپلماسی است، تأکید کرد: اگر اعضای مجمع تشخیص مصلحت به این نتیجه برسند که امکان پیوستن به FATF وجود دارد، عضو کنوانسیون‌های مرتبط با آن شده و این کار را به تعویق نیندازند.

حشمت‌الله فلاحت‌پیشه در گفتگو با ایرنا با اشاره به تمدید زمان بررسی لوایح مرتبط با FATF در مجمع تشخیص مصلحت نظام گفت: موافقت رهبر انقلاب با درخواست رئیس‌جمهوری برای تمدید زمان بررسی FATF در مجمع تشخیص مصلحت نظام، به معنای تصویب لوایح و کنوانسیون‌های مرتبط با FATF نیست.

وی افزود: قبلا در پیوستن ایران به FATF نوعی تردید در کشور وجود داشت و عملاً شرایطی به وجود آمد که بررسی FATF در دستورکار مجمع خارج شد اما اکنون ایران شرایطی را در پیش‌روی خود دیده که لوایح و کنوانسیونهای مرتبط با FATF را – که بررسی آنها قبلا بسیار بحث‌برانگیز بوده است – مجددا بررسی کند.

این تحلیلگر ارشد مسائل سیاست خارجی با بیان اینکه تمدید زمان بررسی FATF به نوعی چراغ سبز ایران به دیپلماسی است، تصریح کرد: بهتر بود که این کار زودتر انجام می‌شد. حتی اگر سال گذشته لوایح پیوستن ایران به دو معاهده CFT و پالرمو از دستورکار مجمع تشخیص مصلحت نظام خارج نمی‌شدند و بحث‌ها ادامه می‌یافت، امکان اینکه بهانه به دست مثلث اسرائیل، آمریکا و عربستان داده بشود و پرونده ایران در لیست سیاه FATF قرار بگیرد، فراهم نمی‌شد.

فلاحت‌پیشه با بیان اینکه در آن زمان،برخی از افراد به فرصتهای سیاست خارجی ایران آسیب زدند، افزود: همان زمان برخی از افراد برای انجام مصاحبه‌هایی که در آن اعلام کنند CFT و پالرمو از دستورکار مجمع خارج شده،مسابقه میدادند.در این مسابقه، مثلث دشمنان ایران یعنی عربستان، اسرائیل و آمریکا پیروز شدند.

به گفته وی،این مسئله موجب شد تابلافاصله ایران در لیست سیاه FATF قراربگیرد وتحریمها مضاعف و اثر آنها دوچندان شودچون تحریمها امکان مبادلات پولی وبانکی ایران را با دشواری روبرو کرده بود ولی لیست سیاه FATF موجب شد بانکها و کشورهایی که بنا به دلایل حاکمیتی با ایران کار می‌کردند، آنها هم همکاری خود را با ایران قطع کنند. وی با اشاره به اقدامات خصمانه آمریکا علیه ایران ابراز داشت: پس از آنکه تحریمها علیه ایران شکل گرفت، وزارت خزانه‌داری آمریکا بیش از ۴۰۰ نیرو را در سراسر دنیا مامور کرد که بر اعمال تحریمها علیه ایران نظارت کنند و هر کشوری که به همکاری اقتصادی با ایران ادامه و تحریمها را اعمال نمی‌کرد، توسط اوفک تحریم و تنبیه می‌شد.

فلاحت‌پیشه ادامه داد: در چنین شرایطی، برخی از بانک‌های کشورها با حکم و دستور حکومتی دولت‌هایشان با ایران همکاری‌شان را ادامه می‌دادند. البته آنها پول بیشتری را هم از ایران به خاطر تبادلات مالی می‌گرفتند ولی برخی از آنها به دنبال بهانه‌ای برای عدم کار کردن با ایران بودند و قرار گرفتن ایران در لیست سیاه این بهانه را در اختیار آنها داد. وی با تأکید بر اینکه دوستان ایران توصیه کرده بودند که همکاری‌مان را با FATF قطع نکنیم و هر جور شده، در لیست سیاه مجددا قرار نگیریم، افزود: با مصاحبه‌هایی که برخی افراد با افتخار انجام می‌دادند که ایران بررسی لوایح FATF را متوقف و این موضوع از دستورکار مجمع خارج شده، ایران مجددا در لیست سیاه قرار گرفت و عملا کشور را دچار تحریم مضاعف کردند وگرنه اگر اعلام می‌شد که این موضوع همچنان در دستورکار مجمع قرار دارد، ما دیگر در لیست سیاه نمی‌رفتیم و دشمنان بهانه‌ای پیدا نمی‌کردند.

رئیس اسبق کمیسیون امنیت ملی مجلس با بیان اینکه بررسی مجدد لوایح FATF به معنای تصویب آنها نیست، یادآور شد: اگر فضا براساس رای‌گیری در شرایط کنونی باشد، این لوایح رای نخواهد آورد. قبلا سه نفر از اعضای مجلس دهم در مجمع شرکت می‌کردند و از این لوایح دفاع می‌کردند اما افرادی که اکنون از مجلس به مجمع می‌روند، علیه آن موضع‌گیری خواهند کرد ولی اگر تصمیم مصلحتی اتخاذ شود، لوایح FATF با تحفظات و حق‌شرط‌های قوی‌ای که دارد، رای خواهد آورد.

فلاحت‌پیشه با بیان اینکه در مجلس گذشته همه منافع ملی دیده شده بود و حق‌شرط‌ها و تحفظات قوی در نظر گرفته شده بود، عنوان کرد: وقتی این بحث ازسوی منتقدان لوایح مرتبط با FATF مطرح شد که کنوانسیون‌های پالرمو و CFT شرط‌پذیر نیستند، در جلسه اجماعی کمیسیون امنیت ملی که جریان‌های مختلف مجلس در آن حضور داشتند و وزرای خارجه و اطلاعات، معاون حقوقی رئیس‌جمهور نیز بودند، تصمیم گرفته شد که حق‌شرطی اضافه شود مبنی بر اینکه اگر دولت امکان استفاده از حق‌شرط‌های ماده ۶ را نداشته باشد، نمی‌تواند به عضویت FATF دربیاید.

وی با بیان اینکه دنیا از یکجانبه‌گرایی خطرناک ترامپ و تیم او خسته و نگران شده،گفت:اکنون شاهد هستیم پمپئو و آشوب‌سازان منطقه‌ای تلاش می‌کنند بحران میان ایران و آمریکا را بگونه‌ای گسترش دهند که امکان مدیریت بحران در دولت آینده آمریکا نباشد. با اینحال، فکر می‌کنم چراغ سبزهایی به دیپلماسی داده شده است.

این استاد دانشگاه علامه طباطبایی افزود: مواضع جک سالیوان دستیار امنیت ملی بایدن، بیانیه اتحادیه اروپایی به همراه نامه ۱۵۰ نماینده عضو کنگره آمریکا پیام تقریبا یکسانی دارند که در آن، بازگشت بدون قیدوشرط به برجام مورد تأکید قرار گرفته است.اینها نشان میدهد چراغ سبزهایی به دیپلماسی داده شده است.

فلاحت‌پیشه با تأکید بر اینکه باید دو مسئله برجام و FATF را نباید با همدیگر مرتبط دانست، اظهار داشت: پیوستن ایران به کنوانسیون‌های مرتبط با FATF بهانه را از مخالفان ایران گرفته و طرفداران دیپلماسی را تقویت می‌کند ولی معتقدم حتی اگر آمریکا به برجام بازگردد ولی تحریم‌های FATF همچنان پابرجا باقی بماند، یعنی دشمنان ما در جای دیگر فعالیت می‌کنند و علیرغم برداشتن تحریم‌ها، سعی می‌کنند تا ایران نتواند از شرایط و فضای ایجاد شده استفاده کند. وی با بیان اینکه آینده را نباید خوش‌بینانه یا بدبینانه دید، تصریح کرد: دو اتفاق در آینده منافع کشور را تامین خواهد کرد. یکی اینکه در قالب کمیسیون مشترک برجام زمان مشخصی اعلام شود که همگان به تعهدات خودشان در برجام بازگردند. هرچه زمان بیشتری گذشته و این مسئله رخ ندهد، به سود دولت آمریکا نیست.

این کارشناس مسائل بین‌الملل اضافه کرد: مسئله دوم آن است که باید FATF را موضوعی جدا از برجام بدانیم. مجمع بدون آنکه دچار حاشیه یا پوپولیسم شود، منافع کشور را در نظر بگیرد و بحث و بررسی کارشناسی انجام شود. اگر دوستان به این نتیجه برسند که امکان پیوستن به FATF وجود دارد، عضو کنوانسیون‌های مرتبط با آن شده و این کار را به تعویق نیندازند.

فلاحت‌پیشه با بیان اینکه ایران با پیوستن به FATF، فضای دیپلماسی را تقویت می‌کند که به سود منافع ملی است، خاطرنشان کرد: این مسئله به معنای آن نیست کشور همه اطلاعات خود را در سامانه‌ای قرار دهد که دشمنان از آن سواستفاده کنند ولی باید بپذیریم در زمانه‌ای که دنیا به دیپلماسی روی خوش نشان می‌دهد، ایران کشوری است که می‌تواند بیشترین بهره‌برداری را نسبت به این مسئله بکند.

روحانی: رویکرد دولت نسبت به منابع جدید درآمدی بودجه مثبت است

رئیس جمهوری با بیان اینکه دولت با توجه به نظر مقام معظم رهبری درخصوص سهم صندوق توسعه ملی از درآمد نفت، اصلاحیه لازم را در مورد درآمد بودجه ارائه می‌کند، گفت: رویکرد دولت نسبت به منابع جدید درآمدی بودجه مثبت است.

دکتر روحانی در یکصد و نود و دومین جلسه ستاد هماهنگی اقتصادی دولت، گفت: با توجه به نظر مقام معظم رهبری درخصوص سهم صندوق توسعه ملی از درآمد نفت، دولت اصلاحیه لازم را در مورد درآمد بودجه پیشنهادی ارائه می‌کند و همزمان حداکثر صرفه جویی در مصارف را اعمال خواهد کرد.

رئیس جمهوری خاطرنشان کرد: رویکرد دولت نسبت به منابع جدید درآمدی در بودجه که بر اقتصاد کشور آثار تورمی نداشته باشد، مثبت است اما باید دو ملاک واقعی بودن درآمدها و تحمیل نشدن فشار بر مردم به‌طور دقیق مورد توجه قرار گیرد.

براساس این گزارش، در این جلسه گزارش رئیس سازمان برنامه و بودجه درباره مذاکرات پیرامون لایحه بودجه ۱۴۰۰ در مجلس شورای اسلامی مطرح و مورد بحث و بررسی قرار گرفت.

سخنگوی دولت:

FATF مستقیم و غیرمستقیم بر تمام مبادلات مالی و تجاری ما تأثیر دارد

علی ربیعی با بیان اینکه FATF مستقیم و غیرمستقیم بر تمام مبادلات مالی و تجاری ما تأثیر دارد، نسبت اتخاذ تصمیم منطبق با منافع ملی ازسوی مجمع تشخیص مصلحت نظام اظهار امیدواری کرد.

سخنگوی دولت در نشست خبری هفتگی خود در پاسخ به سؤالی در خصوص اینکه رسانه‌های روسی روز چهارم دیماه گزارش داده‌اند که حدود یک میلیون دلار پول نقد پرداختی از ایران که به صورت بسته‌بندی در دو کیف به روسیه ارسال شده بود، به سرقت رفته است و اینکه آیا این خبر صحت دارد و اینکه آیا پیش از این هم چنین مواردی اتفاق افتاده و تأثیر عدم پیوستن به FATF با ادامه یافتن این روند است، گفت:خبر مذکور مربوط می‌شود به تشکیل پرونده جنائی به اختلاس یکی از کارمندان وزارت امور خارجه روسیه،که مراحل دادرسی آن در دادگاه‌های روسیه از سال گذشته در جریان است. این امر موضوعی در چارچوب قوانین روسیه است و ارتباطی با ایران و روابط دو کشور ندارد. این پول مربوط به ایران هم نبوده است. لذا موارد مربوط به پرونده با ایران مرتبط نیست، تنها ارتباط آن با ایران، این است که این وجوه مورد اشاره از محل درآمدهای کنسولی سفارت روسیه در تهران بوده است. لذا نه اموال متعلق به ایران است و نه متهم ایرانی است.

وی تصریح کرد: اما درباره بحث FATF باید مجددا تأکید کنم که FATF مستقیم و غیرمستقیم بر تمام مبادلات مالی و تجاری ما تأثیر دارد. در پی حرف مشخص من درباره واکسن کرونا که هفته قبل گفتم تحریم وFATF بر مبادلات تجاری ما اثر دارند. برخی مخالفین همیشگی دولت، هجمه‌ای عجیب به راه انداختند. این درحالی بود که من بطور روشن و به شکل ترکیبی از تأثیر تحریم و FATF به طور توامان، صحبت کردم اما عده‌ای سعی در تحریف این موضوع داشته و دارند.

ربیعی با بیان اینکه مایل نیستم اسامی افراد را در جلسه سخنگویی اعلام کنم، ادامه داد: خود برایان هوک که رئیس گروه اقدام علیه ایران در وزارت خارجه آمریکا بود، صراحتا تأکید کرد که حضور ایران در لیست سیاه FATF چطور توانسته به اثرگذاری هرچه بیشتر تحریم‌های ظالمانه آمریکا کمک کند. به طور مشخص هوک در ابتدا به دروغ مدعی می‌شود که آمریکا منعی برای دسترسی شهروندان ایران به دارو ایجاد نکرده است.اما او در پاسخ به این که چرا برخلاف ادعای آمریکا، تراکنش مالی مربوط به دارو و سایر اقلام بشری با مشکل مواجه شده است پاسخ می‌دهد، این مشکل مربوط به آمریکا نیست بلکه به مشکل ایران و بانکهای جهان بر می‌گردد. این‌ها که دائما دروغ می‌گویند و نمی‌خواهم به انها استناد کنم اما بطور واضح از FATF بهانه‌ای برای اهداف غیرانسانی خود می‌سازند. یعنی از هر دو ابزار تحریم و FATF توامان سوءاستفاده می‌کنند.

سخنگوی دولت تأکید کرد: لذا من به طور مشخص به بهانه‌ها و سوء بهره جویی آمریکا اشاره کردم که هم متوسل به حربه تحریم می‌شود و هم در مواردی که حربه تحریم کارآیی ندارد به یک حربه مکمل به نام FATF متوسل می‌شود.من مشخصا لفظ «بهانه»را به کار برده و گفته بودم در لیست سیاه بودن آثار خود را در مراودات مالی نشان داده است و این مسأله بهانه‌ای برای تحمیل فشار به کشورمان شده است.

وی با بیان اینکه مرجع «بهانه» مشخص است که کیست، گفت: اگر منتقدین محترم سخن من، کمترین تردیدی در توسل آمریکا به هر دو بهانه تحریم و FATF دارند می‌توانند به بیانات ماموربن و بازیگران آمریکایی تحریمها، مراجعه کنند و ببینند که آمریکایی‌ها چگونه آنجا وقتی که در توجیه تحریم‌ها کم می‌آورند به حربه FATF متوسل می‌شوند.

ربیعی تصریح کرد: در نهایت آنچه هفته گذشته گفتم نظر دولت بود، البته اعضای محترم مجمع هم دلسوزانه تصمیم می‌گیرند و ان شاءالله آنچه مصلحت نظام و منافع ملی هست تصمیم گرفته شود.

از سند توسعه قضایی استقبال می‌کنیم

سخنگوی دولت در ادامه با بیان اینکه سند تحول قضایی اوایل این هفته توسط رئیس قوه قضاییه ابلاغ شد، گفت: این سند حاوی نکات مهمی است از جمله این سند مواجه فعال ایجابی در حکمرانی قضایی را مورد تأکید قرار داده است. – سند تحول قضایی به آزادی‌های مشروع توجه نموده و شفافیت و همچنین پاسخگویی را در محور کار قرار داده است. این سند همچنین رویکردی پیشرو در مسأله حقوق شهروندی و همچنین جلب مشارکت نهادهای مردمی برای صیانت از حقوق عامه، پیشگیری از فساد، میانجی گیری و حمایت از بزه دیدگان و باز اجتماعی شدن را مورد توجه قرار داده است.

دنیا بدون قاتل سردار سلیمانی، جای امن‌تری برای همه ملت‌های جهان است

ربیعی در ادامه با یادآوری اینکه شنبه آینده اولین سالگرد ترور غیرانسانی و وحشیانه و شهادت قهرمانانه سردار سلیمانی است، گفت: ما از اینکه قاتل سلیمانی بزودی از صحنه سیاست آمریکا کنار خواهد رفت خوشحالیم و اطمینان داریم که دنیا بدون قاتل سلیمانی، جای امن‌تری برای همه ملت‌های جهان است. یکبار دیگر

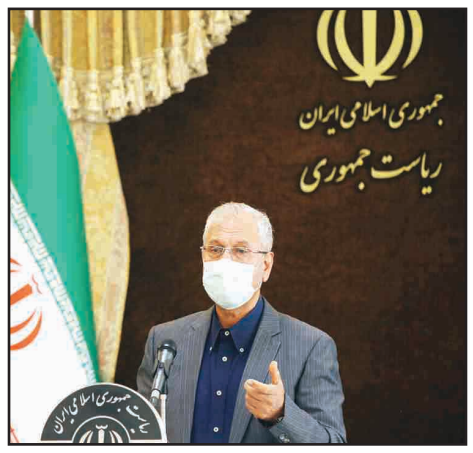

شهادت این سردار بزرگ را به همه خانواده آن عزیز بزرگوار، مقام معظم رهبری و مردم ایران تسلیت عرض می‌کنم.

خوشبختانه هیچ شهر قرمزی نداریم

سخنگوی دولت در ادامه به وضعیت کرونا در کشور پرداخت و با بیان اینکه در مورد بحث کرونا خوشبختانه هیچ شهر قرمزی نداریم، افزود: با این وجود درحال حاضر ۱۰۸ شهر نارنجی و ۱۴۰ شهر در وضعیت زرد داریم. تاکنون ویروس جهش یافته انگلیسی در ایران مشاهده نشده ولی وزارت بهداشت و درمان با هماهنگی سایر دستگاهها به ویژه وزارت راه و شهرسازی مراقبت لازم را برای پیشگیری را دنبال می‌کند.

سخنگوی دولت در پاسخ به سؤالی در خصوص واکسن کرونا و اینکه چه تدبیری برای جلوگیری از شکل‌گیری بازار سیاه این واکسن اندیشیده‌شده است، گفت: به طور قطع مسئولیت اولویت‌بندی، توزیع و واکسیناسیون برعهده وزارت بهداشت است و ترتیبی اتخاذ خواهد شد که این اقدام صرفا توسط مراکز تحت کنترل و مدیریت وزارت بهداشت و درمان و آموزش پزشکی صورت گیرد. در دولت و جلسه روسای کمیته‌ها هم در این خصوص بحث و مقرر شد به نحوی اقدام شودکه یک دوز واکسن هم شناسنامه‌دار باشد.

ربیعی با بیان اینکه از کانال‌های متعددی خرید را دنبال می‌کنیم، تأکید کرد: درحال حاضر یکی از خریدهای ما از کواکس سازمان بهداشت جهانی است که همانگونه که اعلام شد در گام اول ۱۶ میلیون و ۸۰۰ هزار دوز واکسن خریداری شده است. حدود ۵،۵ میلیون دوز را هم در قالب قرارداد مشترک تولید با یکی از کمپانی‌های صاحب نام دنبال می‌کنیم و خرید حدود ۲۰ میلیون دوز دیگر هم از کمپانی دیگری درحال پیگیری است. تولید واکسن داخلی هم در موسساتی مثل موسسه رازی و شرکتهای دانش بنیان که بعضی‌ها به مرحله آزمایش انسانی رسیده‌اند درحال پیگیری است و حتی بحث تولید مشترک هم در برخی کشورها در جریان است و وزیر بهداشت زمان بندی توزیع واکسن را اعلام خواهد کرد.

وی ادامه داد: در گام اول به میزان ورود واکسن با اولویت سنی سالمندان، بیماران در معرض آسیب و کادر پزشکی که در خط مقدم قرار دارند، توزیع انجام خواهد شد.

ربیعی گفت: با تأکید معاون اول نیز براساس مباحث صورت گرفته بر این امر که هیچ مقام دولتی و خانوادهاشان خارج از اولویت اعلام شده توسط وزارت بهداشت، اجازه استفاده از واکسن را نخواهد داشت، این امر قطعا انجام خواهد شد.

سخنگوی دولت تصریح کرد: کرونا و واکسن کرونا یک مسئله ملی است که با روح، روان و جان همه جامعه در ارتباط است و خدشه به آن به اعتماد ملی ما لطمه خواهد زد. دولت همه اهتمام خود را با عدالت و شفافیت به کار خواهد بست و از همگان می‌خواهیم از قطب سازیهای داخل و خارج و مسائلی که به حل مسأله کمک نمی‌کند، خودداری کنند.

تکذیب ادعای اعضای شورای شهر تهران درباره محله جماران

وی در پاسخ به این سؤال که اعضای شورای شهر تهران مدعی شده‌اند که برای ابلاغ مصوبه شورای عالی شهرسازی و معماری، مبنی بر لغو محدودیت ارتفاعی محله جماران به صورت محرمانه از وزرای مربوطه امضا گرفته شده و ابلاغ آن هم محرمانه بوده است، و صحت این موضوع، گفت: با وزیر راه و شهرسازی صحبت کردم و محکم این موضوع را تکذیب کردند. اساسا شورای عالی شهرسازی و معماری ایران دارای ضوابط و شیوه‌های تعریف شده‌ای می‌باشد و بطور ثابت نسبت به تهیه، بررسی و تصویب طرحهای عمران و توسعه شهری اقدام می‌کند.

ربیعی تأکید کرد: به‌عنوان کسی که در مسائل اجتماعی و در جامعه حضور دارم، همه را توصیه می‌کنم که مردم به اندازه کافی ذهنیت خسته ناشی از ترحیم و کرونا دارند؛ با این اظهارات مردم را با درگیری فکری بیشتر مواجه نکنید، حرف‌های بهتری هم هست که بتوان بیان کرد.

ارسال لایحه اصلاحی بودجه در دستور کار دولت نیست

سخنگوی دولت گفت: اصلاح ساختار بودجه هم یعنی ما درآمدهای نفت و فرآورده‌ها و مشتقات آن را برای افزایش قدرت ملی، ایجاد نیاز جهان به تولیدات صنعتی و مشتقات نفتی ایران و بر افزایش امنیت ملی و نیز سرمایه‌گذاری برای رشد و توسعه کشور جهت نسل‌های آینده و کمک به معیشتی مردم برای گذر از شرایط سخت ایجاد کنیم. وی گفت: نظریه دولت مبتنی بر دیدگاه دوم است. البته ما به دغدغه‌های نمایندگان محترم و منتقدان احترام می‌گذاریم، اما معتقدیم که بودجه نه تنها غیرواقعی نیست، بلکه کاملا مستند تدوین شده است. امیدواریم در نهایت بهترین تصمیم در راستای منافع ملی کشور اتخاذ شود.

سخنگوی دولت در پاسخ به این سؤال که برخی معتقدند لایحه بودجه ۱۴۰۰، تحویل زمین سوخته به دولت بعد است، گفت: کلیت مجلس این دیدگاه را ندارد که دولت بخواهد با بودجه زمین سوخته را تحویل دولت بعدی بدهد. این اتهامی ناجوانمردانه است و نه اخلاقی نه اسلامی است. دولت وفادار به مردم است. در سه سال گذشته دولت با تمام مشکلات و سختی‌ها ایستاد. سختی‌ها در برخی دهک‌ها زیاد بود و به این مسئله واقفیم.

ربیعی در پاسخ به پرسشی درباره آخرین تصمیمات مجلس و دولت برای لایحه بودجه، گفت: در واقع اصلاحات مورد بحث در جلسات مشترک دولت و مجلس، عمدتا حول دستورات رهبری مبتنی بر واریز سهم ۳۸ درصدی صندوق توسعه ملی به ازای فروش بیش از یک میلیون بشکه نفت در روز، (معادل ۴۰ هزار میلیارد تومان) و عدم برداشت از صندوق توسعه ملی برای مصارف تبصره ۴ (که تقریبا معادل ۵۲ هزار میلیارد تومان) و همچنین بازپرداخت کامل اقساط صندوق توسعه ملی که در سال ۱۴۰۰ سررسید می‌شود (۵۰۰ میلیون یورو، معادل ۳۰۰ میلیارد تومان) مورد بررسی قرار گرفت. در نتیجه، ۹۳ میلیارد تومان ناترازی در بودجه خواهیم داشت. وی افزود: در ستاد اقتصادی دولت برای اصلاح بودجه براساس نامه رهبری در نحوه و مقررات برداشت از صندوق توسعه ملی برای ۹۳ هزار میلیارد تومان ناترازی، مقرر شد ۵۳ هزار میلیارد تومان به فروش اوراق اضافه و ۴۰ هزار میلیارد تومان هم در بودجه صرفه‌جویی شود و رئیس‌جمهوری طی نامه‌ای این موضوع را به مجلس اعلام خواهد کرد. بنابراین سقف بودجه حدود ۱۳ هزار میلیارد تومان افزایش خواهد یافت.

لاوروف: برای حفظ امنیت و ثبات منطقه با ایران همکاری نظامی داریم

وزیر امورخارجه روسیه تأکید کرد که کشورش برای حفظ امنیت و ثبات در منطقه با ایران همکاری نظامی دارد.

وزیر امورخارجه روسیه گفت که مسکو مطابق با قوانین بین‌المللی و برای حفظ ثبات و امنیت در منطقه درحال همکاری نظامی با ایران است.

به گزارش ایسنا، سرگئی لاوروف وزیر امورخارجه روسیه در گفت وگو با خبرگزاری اسپوتنیک در پاسخ به سؤالی درباره پایان یافتن محدودیت‌های تسلیحاتی سازمان ملل علیه ایران و همکاریهای فنی- نظامی تهران و مسکو پس از این محدودیت‌ها، اظهار داشت: درحال حاضر هیچ گونه محدودیتی در شورای امنیت سازمان ملل برای همکاری فنی- نظامی با ایران وجود ندارد.

لاوروف افزود: دولت ما حق کامل تعامل در این زمینه را دارد. سیاست مسکو در زمینه همکاری در فناوری نظامی به طور کامل مطابق با قوانین حقوق بین الملل است و با قوانین کنترل صادرات روسیه نیز مطابقت دارد که یکی از سختگیرانه‌ترین قوانین در جهان است.

وی همچنین گفت: درخصوص همکاری نظامی با ایران نیز بدون شک روسیه با داشتن حق تضمین توانایی دفاعی خود، به طور دقیق به تعهدات بین‌المللی خود پایبند است و از اولویت حفظ ثبات و امنیت در منطقه پیروی میکند.

ظریف:

ایران برای توسعه همکاری‌ها با ارمنستان آماده است

وزیر امورخارجه ایران در تماس تلفنی آرا آیوازیان همتای ارمنستانی خود گفت که تهران در دوره جدید برای توسعه همکاری‌های اقتصادی با ایروان آمادگی دارد. در این تماس تلفنی، آخرین تحولات ارمنستان، منطقه و همکاری‌های دوجانبه مورد گفتگو وتبادل نظر قرار گرفت. وزیر امور خارجه ایران در این گفتگو با اظهار تأسف از جنگ اخیر و ابراز همدردی با خانواده‌های کشته شدگان این جنگ، موضع جمهوری اسلامی ایران مبنی بر تغییر ناپذیری مرزهای بین‌المللی و حساسیت کشورمان در این خصوص را مورد تأکید قرار داد. ظریف خاتمه این مناقشه را زمینه ساز همکاری‌های چندجانبه کشورهای منطقه دانست و با ابراز خرسندی از توسعه همکاریهای اقتصادی بین بخش‌های خصوصی دو کشور، از آمادگی ایران برای توسعه همکاری‌های اقتصادی با ارمنستان در دوره جدید خبر داد.

جهانگیری مصوبه کاهش دوره ممنوعیت ترانزیت بنزین، نفت و گاز را ابلاغ کرد

معاون اول رئیس جمهوری مصوبه مربوط به کاهش دوره ممنوعیت ترانزیت بنزین، نفت گاز و هیدروکربورهای مشابه را ابلاغ کرد.

هیات وزیران در جلسه هفتم دی ۱۳۹۹، با پیشنهاد وزارت نفت مبنی بر کاهش دوره ممنوعیت عبور (ترانزیت) بنزین، نفت گاز و هیدروکربورهای مشابه از قلمروی جمهوری اسلامی ایران به کشورهای همسایه موافقت کرد.

این تصمیم با توجه به توازن قیمت‌های صادرات دریایی و خشکی فرآورده‌های نفتی کشور در شرایط فعلی و عدم امکان سوءاستفاده در این زمینه، اتخاذ شد.

به موجب مصوبه مذکور، تاریخ پایان دوره ممنوعیت یاد شده که پیش از این تا پایان سال ۱۳۹۹ تعیین شده بود، به ۱۵ دی ماه ۱۳۹۹ تغییر کرد.

حضرت آیت‌الله نوری همدانی:

عزاداری فاطمیه و بزرگداشت شهید سلیمانی را در فضای مجازی برگزار کنید

بخش خبری – حضرت آیت‌الله نوری همدانی در پاسخ به سؤالی درخصوص چگونگی عزاداری این ایام، در بیانیه‌ای اعلام کردند: باید از فرصت فضای مجازی در این ایام بهره برد. متن پیام چنین است.

بسم‌الله الرّحمن الرّحیم

«اللهم صلّ و سلّم علی الصدیقة الشهیدة الرّضیة المرضیة الحوراء الانسیة المظلومة المغصوبة فاطمة الزهراء سیدة نساء العالمین.»

در ایام شهادت بانوی دو عالم حضرت فاطمه سلام‌الله‌علیها که مقارن گردید با ایام شهادت یکی از ارادتمندان آن حضرت مرحوم شهید والامقام حاج قاسم سلیمانی و همرزمانش به همین مناسبت در پاسخ به خواسته عده‌ای ازعزیزان مطالبی را عرض می‌کنم.

ابتدا باید توجه داشت که ایام فاطمیه تجلی تمام مناسبتهاست و عاشورا و غدیر را در خود جمع کرد و هیچگاه و به هیچ بهانه‌ای نباید به این ایام بی‌توجه یا کم توجه باشیم و در عظمت این ایام باید بکوشیم، زیرا که حضرت فاطمه سلام‌الله‌علیها سبب خلقت بود، او بود که نبوت و امامت را حفظ کرد و شهادت او بود که بشریت را تا قیامت به مظلومیت علی علیه‌السلام توجه داد و قبر بی‌نشان اوست که نشانه حرف‌های ناگفته اوست و مظلومیتش آن چنان بود که همسرش این چنین کنار قبرش نجوا می‌کند:

نَفسِی عَلَی زَفَرَاتِهَا مَحبُوسَةٌ

یا لَیتَهَا خَرَجَت مَعَ الزَّفَرَاتِ

لَا خَیرَ بَعدَکَ فِی الحَیاةِ وَ إِنَّمَا

أَبکِی مَخَافَةَ أَن تَطُولَ حَیاتِی

و اما شهادت شهید حاج قاسم سلیمانی که بنده او را شهید فاطمی می‌دانم. او عاشق زهرای مرضیه بود و هیچگاه از یاد و خاطرش نمی‌رفت. مقید به اقامه عزای آن بانو بود و مکتبش و هدفش فاطمی بود. او و همان مسیر دفاع از حق و حقیقت و ولایت را که از حضرت فاطمه الگو گرفته بود طی می‌کرد.

عزیزان من! آنچه موجب سعادت شهید سلیمانی بود اخلاصش، ایمانش، استقامت و صبرش، جهاد و شجاعتش بود. سازش را با انسان ظالم محال می‌دانست و تواضع در مقابل مظلوم برایش افتخار بود. در دفاع ازحق هیچ ملاحظه نمی‌کرد، کشور به کشور می‌رفت و حق را تبین می‌کرد و هیچ شأن و منزلتی در راه حفظ دین و کیان اسلام ناب برای خودش قائل نبود و به راستی از فاطمه الگو گرفته بود و مزد کارش را با شهادت در ایام فاطمیه دریافت کرد.

امروز من به همه عزیزانی که این نوشتار را می‌خوانند عرض می‌کنم این کشور فاطمی و علوی و حسینی را حفظ کنید و نگذارید دست‌های خیانتکار به این کشور دست‌اندازی کنند. مسئولان باید تلاش کنند این کشور فاطمی و علوی باشد و خون شهید سلیمانی و هزاران شهید دیگر که تربیت یافتگان فرهنگ علوی هستند پایمال نشود. شهید سلیمانی دست داد تا اسلام ناب بماند تا تشیع حفظ شود تا فاطمیه وعاشورا وغدیر را از ما نگیرند تا مردم در آسایش و امنیت باشند و تا کسی به ارزشهای اسلامی و انقلابی ما دست‌اندازی نکنند. فرهنگ جهاد و شهادت زنده بماند و به صدا و ندای هر انسان مظلومی پاسخ مثبت داده شود و مرز جغرافیایی ملاک نباشد.

برادران و خواهران عزیز! حفظ این نظام اسلامی و پاسداشت خون شهدا واجب است، ولایت فقیه رکن این نظام است و تضعیف آن حرام، خدمت به مردم لازم و ضروری است و بر مسئولان کشور واجب است در راه رفاه و آرامش و آسایش مردم کوشش کنند.

سازش با ظالم و کسانی که حقوق ملت ما را زیر پا گذاشتن و دستشان به خون جوانان ما آغشته است جایز نیست و آنچه در پایان عرض می‌کنم، اگر مقاوم باشیم و به ارزشهای اسلامی و انقلابی خود پایبند باشیم و چشم به بیگانگان ندوزیم،با وحدت کلمه و توکل به خدای متعال و تحت توجهات حضرت ولی‌عصر عجل‌الله‌تعالی آینده بسیار روشن است و پیروزی از آن ماست ان‌شاءالله.

باتوجه به وضعیت بیماری کرونا مجالس حضوری در این ایام محدود گردید اما باید با در نظر گرفتن مسائل بهداشتی و توصیه متخصصان درمان کشور مجالس فاطمیه و یا بزرگداشت شهادت شهید سلیمانی و همراهان را زنده نگه داشت و از فرصت فضای مجازی در این ایام بهره برد.

توفیق همگان را از خداوند متعال خواستارم.

حسین نوری همدانی
۸ دی‌ماه ۱۳۹۹

وزارت امور خارجه:

منطقه به اندازه کافی از مداخلات رژیم قانون‌شکن آمریکا رنج برده است

وزارت امور خارجه کشورمان با تأکید بر اینکه منطقه ما به اندازه کافی از مداخلات رژیم قانون شکن‌آمریکا رنج برده است، اعلام کرد: رأی نمایندگان پارلمان عراق به اخراج نیروهای آمریکایی آغاز پایان این حضور شرارت‌بار در منطقه ماست. وزارت امور خارجه در حساب کاربری خود در توییتر نوشت: ایالات متحده با ترور بزدلانه سردار سلیمانی مرتکب اشتباهی سخت شد.

وزارت امور خارجه با اشاره به مصوبه مجلس عراق درباره خروج نیروهای نظامی آمریکا از عراق اظهار داشت: رأی نمایندگان پارلمان عراق به اخراج نیروهای آمریکایی آغاز پایان این حضور شرارت‌بار در منطقه ماست.

این وزارتخانه ادامه داد: منطقه ما به اندازه کافی از مداخلات رژیم قانون‌شکن ایالات متحده رنج برده است.

شهید سردار سپهبد قاسم سلیمانی روز ۱۳ دی سال گذشته در بدو ورود به فرودگاه بغداد توسط پهپادهای آمریکایی مورد حمله قرار گرفت و به همراه ابومهدی المهندس جانشین حشد الشعبی عراق و چند تن از محافظان خود به شهادت رسید. بعد از آن، «دونالد ترامپ» رئیس‌جمهور آمریکا اعلام کرد که وی شخصا دستور انجام این حمله را صادر کرده است.

رئیس دادگستری کرمانشاه:

اعضای شورای شهر برای توسعه و آبادانی کرمانشاه به اختلافات با شهردار پایان دهند

کرمانشاه- خبرنگار روزنامه جمهوری اسلامی: رئیس کل دادگستری استان کرمانشاه گفت: از اعضای شورای شهر می‌خواهم برای توسعه و آبادانی شهر کرمانشاه به اختلافات با شهردار پایان دهند.

پرویز توسلی‌زاده در بازدید از پروژه‌های عمرانی شهرداری کرمانشاه با بیان اینکه پروژه‌ها و طرح‌های عمرانی بزرگی در شهر کرمانشاه اجرا شده است، اظهار کرد: مردم باید در جریان پیشرفت این پروژه‌ها و هزینه‌های آن قرار بگیرند.

وی به وظیفه دستگاه‌ها در بخش اقتصاد مقاومتی و حمایت از تولید و جذب سرمایه استان کرمانشاه در سال جهش تولید اشاره کرد و افزود: پروژه قطار شهری، تقاطع غیر همسطح شهید سلیمانی و تله کابین به عنوان سه پروژه مهم و اثرگذار در شهر کرمانشاه با پیشرفت خوبی درحال اجرا است.

رئیس کل دادگستری استان کرمانشاه پروژه تقاطع شهید سلیمانی را یکی از پروژه‌های مهم این شهر و حتی کشور دانست و افزود: ایجاد تله کابین برای شهر کرمانشاه با وجود فراهم بودن زمینه‌های لازم و تأثیرگذاری در جذب گردشگر و اقتصاد استان، مطالبه چندین ساله مردم این دیار بود که خوشبختانه با همت شهرداری هم‌اکنون درحال انجام است.

توسلی زاده با ابراز خرسندی از پیشرفت این پروژه‌های عمرانی، تصریح کرد: مردم باید بدانند که در شرایط تحریم و کمبود امکانات چه کارهای بزرگی درحال انجام است.

وی به موضوع اختلافات بین اعضای شورای اسلامی شهر و شهردار کرمانشاه نیز اشاره کرد و گفت: به عنوان رئیس کل دادگستری خواستار پایان دادن به این اختلافات هستم و نباید بعضی از اعضای شورای شهر به اختلافات دامن بزنند و باعث ایجاد بداخلاقی‌ها و رعایت نشدن حریم خصوصی افراد شود.

وی بیان کرد: به عنوان عضو هیأت حل اختلاف شورای شهر از طرفین می‌خواهم که به این بداخلاقی و حریم شکنی‌ها که شرعاً و قانون اشکال دارد، پایان داده شود، چرا که موجب التهاب و از بین رفتن توان و انرژی مسئولین برای خدمت رسانی به شهروندان می‌شود.

رئیس کل دادگستری استان کرمانشاه با بیان اینکه شهردار بدون مصوبه شورای شهر نمی‌تواند به شهروندان خدمت کند، گفت: جلسات شورا باید منظم برگزار شود و مسئولان تا وقتی مسئولیت دارند باید به شهر کرمانشاه رسیدگی کنند.

توسلی زاده تأکید کرد: اعضای شورای شهر و شهردار هر ۲ برای ما محترم هستند و باید موضوعات و منافع شخصی را وارد مباحث کاری نکنند و تنها به فکر منافع مردم و توسعه شهر باشند.

در اولین سالگرد شهادت سردار سلیمانی؛

نوای مقاومت در کرمانشاه سر داده خواهد شد

کرمانشاه- خبرنگار روزنامه جمهوری اسلامی: رئیس سازمان فرهنگی، اجتماعی و ورزشی شهرداری کرمانشاه از اجرای برنامه‌های متنوع در اولین سالگرد شهادت سردار دل‌ها خبر داد.

مهدی عبدالمالکی به تشریح برنامه‌های شهرداری کرمانشاه برای گرامیداشت یاد و خاطره سردار شهید سلیمانی پرداخت و گفت: در آستانه اولین سالگرد شهادت سردار شهید سلیمانی این شهید بزرگوار همزمان با سراسر کشور، ۳ برنامه اصلی و یک مورد طراحی بنر هماهنگ در دستور کار قرار گرفته است.

وی افزود: اولین برنامه، اجرای «طوفان توییتری یک سؤال از آقای دبیرکل» است که در آستانه شهادت سردار در توییتر فعال و در شبکه‌های اجتماعی بازتاب خواهد یافت و این اقدام به همراه تغییر تصویر پروفایل کاربران و همراهان و فعالان این حوزه با تصویری هماهنگ، می‌تواند به جلب توجه جهانی به موضوع منجر شود. عبدالمالکی گفت: برنامه دوم، «ویژه برنامه مهرآیین» است که به دیدار روسای سازمانها، معاونان فرهنگی شهردار و فعالان فرهنگی با خانواده محترم شهدا به ویژه شهدای مدافع حرم اختصاص دارد و برنامه سوم «پویش میدانی نشان سردار» است، به صورتی که با راه‌اندازی کاروانهای مختلف نسبت به شعار نویسی روی وسایل نقلیه با هشتگ #مرد_میدان و جملات مرتبط، شاهد تغییر چهره شهر باشیم. معاون فرهنگی شهردار کرمانشاه ادامه داد: در طراحی هماهنگ بنر، طرح‌هایی با تصویر سردار و شعار و تصویر کمپین طراحی نموده و در اختیار مناطق و سازمان‌های زیرمجموعه شهرداری جهت چاپ و نصب قرار داده‌ایم که امید است با همراهی تمامی دغدغه مندان این حوزه، این چهار گام به تغییر چهره شهر و تمرکز بر مسأله شهادت شهید سلیمانی منجر شود.

وی از برگزاری جشنواره مجازی سرود استانی بسیج «یادبود سردار دلها» همزمان با اولین سالگرد شهادت حاج قاسم سلیمانی با محوریت یادبود سردار دلها به همت معاونت فرهنگی، هنری سپاه حضرت نبی اکرم(ص)، معاونت فرهنگی شهرداری کرمانشاه و مرکز آفرینش‌های هنری بسیج خبر داد.

عبدالمالکی اظهار کرد: شب شعر «انتقام سخت» با حضور تعدادی از شاعران سرشناس کرد زبان کرمانشاهی و با محوریت اشعار حماسی در مورد سردار دلها، شهید قاسم سلیمانی و شهید ابومهدی المهندس برگزار خواهد شد. وی افزود: در آستانه اولین سالگرد شهادت سردار دلها، سپهبد حاج قاسم سلیمانی، مسابقه بزرگ کتابخوانی «مکتب سلیمانی» به همت سازمان فرهنگی، اجتماعی و ورزشی شهرداری کرمانشاه ویژه عموم مردم با شعار سردار مقاومت و سرباز ولایت در حال برگزاری است.

عبدالمالکی از طراحی، چاپ و توزیع تابلوی تمثال سردار دلها جهت نصب در ادارات شهر خبر داد و گفت: همزمان با اولین سالگرد شهادت سردار مقاومت، گروه سرود و تواشیح سازمان فرهنگی، اجتماعی و ورزشی شهرداری کرمانشاه در محلات و اماکن شهر کرمانشاه به اجرای سرود شهید سلیمانی و مدافع حرم اقدام می‌کنند. رئیس سازمان فرهنگی، اجتماعی و ورزشی شهرداری کرمانشاه افزود: در شهرداری بنا به رسالت خود در اجرای فضاسازی شهری و حسب جایگاه ویژه شهید سردار قاسم سلیمانی سعی خواهیم کرد که فضاسازی را به بهترین شکل ممکن و در شأن ایشان انجام دهیم. وی با بیان اینکه برنامه‌های ویژه دیگری را نیز برای سالگرد شهید سلیمانی طرح‌ریزی کرده‌ایم، ادامه داد: برنامه‌های متعدد در قالب‌های مجازی و همچنین مسابقات مختلف را در سطح شهر خواهیم داشت و سعی‌مان این خواهد بود تا برنامه‌های فاخر و ارزشمندی را در نخستین سالگرد شهید قاسم سلیمانی در کرمانشاه برگزار کنیم.

معاون مالی و اقتصادی شهرداری کرمانشاه خبر داد:

تحقق ۱۱۴ درصدی بودجه شهرداری کرمانشاه در سال جاری

کرمانشاه- خبرنگار روزنامه جمهوری اسلامی: معاون مالی و اقتصادی شهرداری کرمانشاه از تحقق ۱۱۴ درصدی بودجه امسال شهرداری خبر داد و گفت: در نظر داریم بودجه سال آینده را با رقم ۲ هزار میلیارد تومان ببندیم.

دکتر یحیی عیدی در نشست خبری با بیان اینکه بودجه مصوب شهرداری کرمانشاه برای سال ۹۹ یک هزار و ۳۰۰ میلیارد تومان بوده است، اظهار کرد: برای اولین بار در تاریخ شهرداری کرمانشاه طی هشت ماه یک هزار و ۵۰۰ میلیارد تومان بودجه محقق شده است.

وی به بودجه سال آینده اشاره کرد و افزود: درحال تدوین لایحه بودجه ۲ هزار میلیارد تومانی برای سال ۱۴۰۰ هستیم که اولویت هزینه کرد این بودجه برای توسعه و نگهداری شهر کرمانشاه است.

معاون مالی و اقتصادی شهرداری کرمانشاه با اشاره به ۹۹ کد درآمدی برای هزینه‌های شهرداری در بخش‌های مختلف شهری، بیان کرد: عوارض نوسازی، عوارض کسب و پیشه، عوارض خودرو، عوارض پروانه ساختمانی و... از جمله منابع درآمدی شهرداری است.

عیدی از شناسایی منابع مالی جدیدی که تا کنون مورد غفلت قرار گرفته بود، برای افزایش درآمدهای شهرداری خبر داد و افزود: امسال با پیگیری‌ها و اقدامات بسیار توانستیم ۴۰ میلیارد تومان طلب شهرداری از شرکت نفت را شناسایی کنیم که از این میزان تاکنون چهار میلیارد تومان دریافت و درحال وصول ۱۷ میلیارد تومان دیگر هستیم.

وی با اشاره به تشکیل کمیسیون‌های شورای راهبردی و شورای معماری در شهرداری، بیان کرد: تشکیل این کمیسیون‌ها موجب حل و فصل ۷۰۰ پرونده تخلفات ساختمانی راکد وقفل شده و کسب درآمد ۷۰ میلیارد تومانی از این محل شد.

به گفته عیدی، امسال برای اولین بار با معرفی منابع درآمدی و پرونده‌های راکد شهرداری به بخش خصوصی برای وصول مطالبات شهرداری از ظرفیت بخش خصوصی استفاده شده است.

پرداخت ۴۰ میلیارد تومان حقوق در ماه

قائم مقام شهردار کرمانشاه با بیان اینکه در ماه ۴۰ میلیارد تومان بابت حقوق پرسنل پرداخت می‌کنیم، گفت: هم‌اکنون حقوق تمام پرسنل رسمی، شرکتی، روزمزد و... تا پایان آبان ماه به روز پرداخت شده است.

وی تصریح کرد: ممکن است حقوق پرسنل برخی از شرکت‌هایی که صورت وضعیت خود را به موقع ارائه نکرده و یا پیمانکارانی که شهرداری با آنها درگیری حقوقی دارد، پرداخت نشده باشد.

عیدی به وضعیت نیروهای بازنشسته شهرداری نیز اشاره کرد و افزود: در اوایل کار دکتر طلوعی به عنوان شهردار کرمانشاه، ۲۷۰ بازنشسته شهرداری وجود داشت که حق سنوات، معوقات و پاداش پایان خدمت دریافت نکرده بودند، که درحال حاضر تمام حق و حقوق بازنشستگان پرداخت شده است.

شهرداری کرمانشاه کاندیدای کسب جایزه «مدیریت مالی ایران»

وی گفت: شهرداری کرمانشاه امسال به دلیل داشتن درآمد مستمر و پرداخت به روز حقوق پرسنل در شرایط بحران ویروس کرونا، کاندیدای کسب جایزه «مدیریت مالی ایران» شده است.

عیدی با اشاره به انتشار ۱۹۰ میلیارد تومان اوراق مشارکت، گفت: تامین ۵۰ درصد از اصل و سود این اوراق مشارکت بر عهده دولت است و هم‌اکنون این اعتبار برای هزینه کرد در بخش قطار شهری و ناوگان حمل و نقل شهری به حساب شهرداری واریز شده است.

وی افزود: علاوه بر این اوراق، ۴۰ میلیارد تومان دیگر برای تعمیر و تجهیز ناوگان حمل و نقل شهری تخصص یافته است.

معاون مالی و اقتصادی شهرداری کرمانشاه از پرداخت ماهیانه یک میلیارد و ۷۰۰ میلیون تومان از اقساط و جرائم بیمه تامین اجتماعی تلنبار شده طی ۱۰ سال گذشته خبر داد و گفت: امسال برای اولین بار با پرداخت مبلغ ۴۶ میلیارد تومان به سازمان امور مالیاتی، دیون شهرداری کرمانشاه تسویه شد.

وی از شناسایی ۴ هزار و ۹۰۰ میلیارد تومان از املاک شهرداری به عنوان پشتوانه مالی برای شهرداری خبر داد و افزود: برای اولین بار برای جلوگیری از تضییع اموال شهرداری با تشکیل بانک اطلاعات یکپارچه زمین و مستغلات، دارایی‌های شهرداری را تجدید ارزیابی کردیم که با برنامه‌ریزی مناسب زمینه سازندگی و آبادانی شهر را ایجاد نی کند.

عیدی اظهار کرد: برای اولین بار در کشور با همکاری دادگستری کرمانشاه، بنگاه‌های معاملات ملکی را مجاب به استعلام گیری از شهرداری برای انجام هرگونه معامله می‌کردیم که اجرای آن، موجب کاهش چشم گیر تعداد پرونده‌های ورودی به دادگستری خواهد شد.

وی شهرداری یک نهاد محلی و مردمی دانست و گفت: هیچگونه اعتباری دولتی به شهرداری‌ها پرداخت نمی‌شود و تمام هزینه کردها برای نگهداری و آبادانی شهر را از منابع درآمدی که توسط شهرداری ایجاد می‌شود، تامین می‌شود.

عیدی افزود: شهرداری برای ایفای نقش خود در ارتقاء جایگاه شهری، اشتغال، رفاه و بهداشت عمومی، سطح فرهنگی و... نیازمند مشارکت مردم است، لذا از شهروندان می‌توانند با پرداخت عوارض خود موجب ارتقاء شهر شوند.

تدوین برنامه‌های شهرداری کرمانشاه براساس سند چشم‌انداز ۲۰ ساله

همچنین مدیرکل بودجه و خزانه‌داری شهرداری کرمانشاه در این نشست خبری از تحقق ۱۱۴ درصدی بودجه سال طی هشت ماه خبر داد و گفت: بودجه مصوب شهرداری کرمانشاه برای سال جاری یک هزار و ۳۰۰ میلیارد تومان بوده که خوشبختانه با تمهیدات و اقدامات انجام شده تا پایان آبان ماه با احتساب اوراق مشارکت حدود یک هزار و ۵۰۰ میلیارد تومان معادل ۱۱۴ درصد تحقق پیدا کرد.

علی جمور افزود: هم‌اکنون متمم و اصلاحیه بودجه به صورت لایحه‌ای به شورای اسلامی شهر ارسال شده است و منتظر تصویب آن هستیم.

وی تصریح کرد: میزان بودجه مصوب شده شهرداری در سال گذشته ۸۸۰ میلیارد تومان بود که از این میزان ۵۴ درصد آن تحقق پیدا کرد.

مدیرکل بودجه و خزانه‌داری شهرداری کرمانشاه اظهار کرد: امسال کمک‌های دولت به شهرداری از محل مالیات بر ارزش افزوده با وجود تحقق کامل بودجه، کمتر از سال گذشته بود، به گونه‌ای که میزان کمک‌های دولت از ۷۹ میلیارد تومان به ۴۶ میلیارد تومان معادل کاهش ۳۰ درصدی رسیده است.

جمور تأکید کرد: علی‌رغم مشکلات مالی شهرداری‌های سراسر کشور و کاهش درآمدهای شهرداری به دلیل شیوع بیماری کرونا، پرداخت حقوق تمام پرسنل شهرداری کرمانشاه به روز پرداخت می‌شود.

وی از استقرار سامانه کنترل پروژه در شهرداری کرمانشاه خبر داد و گفت: استقرار این سامانه موجب شفاف سازی و عدم دخل و تصرف نظرات شخصی در انجام معاملات مالی در شهرداری‌های مناطق می‌شود.

به گفته مدیرکل بودجه و خزانه‌داری شهرداری کرمانشاه، امسال تمام بالای ۴۵ میلیون تومان در سامانه کنترل پروژه ثبت و سپس استعلامات و روند بررسی آن توسط سامانه انجام می‌شود.جمور به اجرای سند چشم انداز ۲۰ سال شهرداری کرمانشاه نیز اشاره کرد و افزود: تمام برنامه‌ها و پروژه‌های شهری براساس اهداف و چشم انداز این سند تدوین شده اجرا می‌شود.

وی گفت: اجرای برنامه‌های شاخص حوزه معاونت و برنامه‌ریزی شهرداری در جهت بهبود ارائه خدمات به شهروندان، اجرای سیستم ورود و خروج پرسنل و مکانیزه شدن سیستم بایگانی و اسکن پرونده‌های شهرداری در حوزه سرمایه انسانی از جمله دیگر اقدامات شهرداری کرمانشاه در سال جاری است.

رئیس شورای اسلامی شهر کرمانشاه:

شهردار کرمانشاه تا پایان دوره پنجم شورا تغییر نخواهد کرد

کرمانشاه - خبرنگار روزنامه جمهوری اسلامی: رئیس شورای اسلامی شهر کرمانشاه با تأکید بر اینکه شهردار کرمانشاه در جلسه شورای شهر حضور پیدا خواهند کرد، گفت: دکتر طلوعی تا پایان دوره پنجم این شورا، شهردار کرمانشاه خواهد بود.

طیب حیدری در حاشیه بازدید از پروژه تقاطع غیرهمسطح شهید سپهبد سردار قاسم سلیمانی در جمع خبرنگاران، از افتتاح و بهره‌برداری این تقاطع تا پایان سال جاری خبر داد و گفت: خوشبختانه این پروژه یکی از پروژه‌های مهم شهری است که در رفع مشکلات ترافیکی ورودی شهر کرمانشاه بسیار مؤثر خواهد بود.

وی با بیان اینکه با افتتاح تقاطع غیر همسطح شهید سلیمانی، این تقاطع به پیشانی شهر تبدیل خواهد شد، افزود: علیرغم اینکه بسیاری از شهرداری‌های سطح کشور با مشکلات مالی مواجه هستند، خوشبختانه این پروژه هیچ گونه مشکل مالی و اعتباری ندارد.

رئیس شورای اسلامی شهر کرمانشاه به پروژه‌های عمرانی شهر اشاره کرد و گفت: به عنوان نماینده منتخب مردم در شورای اسلامی در مجموع از اقدامات مجموعه مدیریت شهری کرمانشاه رضایت دارم و با رغبت هرچه تمام‌تر همراه و حامی شهرداری برای دستیابی به اهداف و تکمیل پروژه‌های شهری خواهم بود.

حیدری با بیان اینکه هیچکس عاری از نقد و اشتباه نیست، تصریح کرد: خوشحالیم که دکتر طلوعی در این مقطع حساس و مشکلات مالی و اقتصادی کشور، زمامدار شهرداری کرمانشاه است و پروژه‌های عمران شهری را با سرعت پیش می‌برد.

وی با اشاره به گفته‌های استاندار که گوشه گوشه این شهر تبدیل به یک کارگاه عمرانی بزرگ شده است، تأکید کرد: روحیه جهادی و عمرانی دکتر طلوعی باعث همراهی و حمایت اکثریت اعضای شورای اسلامی شهر کرمانشاه شده است.

حیدری به مخالفت‌های اقلیتی از اعضای شورای شهر نیز اشاره و تصریح کرد: اگر تخلفی صورت گرفته باید در مجرای قانون پیگیری شود و ما نمی‌توانیم فراقانونی عمل کنیم و اگر سؤال و یا انتقادی از عملکرد شهردار کرمانشاه وجود دارد باید به صورت مکتوب به شهردار اعلام و ایشان در جلسه شورا پاسخگوی این سؤالات و شبهات باشد.

وی با بیان اینکه درحال برنامه‌ریزی زمان مناسبی برای حضور شهردار در جلسه شورای شهر هستیم، تأکید کرد: با توجه به اندک زمان باقی مانده از دوره پنجم شورای شهر، شرایط فعلی شرایط مناسبی برای جابجایی شهردار نیست و این اقدام به ضرر شهر خواهد بود.

حیدری با تأکید بر این که می‌توان مشکلات و اختلافات موجود را با گفتگو حل کرد، افزود: حضور شهردار در جلسه شورای شهر می‌تواند شبهات احتمالی را رفع کند، لذا دکتر طلوعی قطعاً در جلسه شورای شهر حضور پیدا خواهد کرد.

وی با بیان اینکه باید راه توسعه و پیشرفته شهر کرمانشاه را هموار کنیم، گفت: بهترین قضات برای بررسی عملکرد شهردار و شورای شهر، مردم هستند.

کلانشهر کرمانشاه به ۱۰ ایستگاه آتش‌نشانی جدید نیاز دارد

کرمانشاه- خبرنگار روزنامه جمهوری اسلامی: مدیرعامل سازمان آتش‌نشانی شهرداری کرمانشاه گفت: کلانشهر کرمانشاه ۱۰ ایستگاه آتش‌نشانی برای رسیدن به حد استاندارد جهانی نیاز دارد که امیدواریم در سال‌های آینده، هر سال ۲ تا سه ایستگاه به مجموع آتش‌نشانی اضافه شود.

آتشپاد غلامرضا رضایی در نشست خبری با بیان اینکه شهر کرمانشاه اکنون ۱۰ ایستگاه آتش‌نشانی امداد و نجات و آتش‌سوزی دارد، افزود: در آینده نزدیک یک ایستگاه آتش‌نشانی دیگر در شهرک جهاد افتتاح می‌شود.

وی با بیان اینکه میانگین جهانی زمان رسیدن ماموران آتش‌نشانی به محل حادثه پنج دقیقه است، گفت: ۲ معضل ترافیک و کمبود ایستگاه آتش‌نشانی عامل اصلی تاخیر حدود یک دقیقه رسیدن به محل حادثه در کلان شهر کرمانشاه نسبت به نرم استاندارد جهانی است.

مدیرعامل سازمان آتش‌نشانی کرمانشاه در بخش دیگر از سخنان خود؛ از جذب ۱۰۰ نیرو جدید به بدنه این سازمان در سال جاری خبر داد و تصریح کرد: این سازمان از نظر تعداد نیرو هیچ مشکلی ندارد و تمام افراد آن از آمادگی کامل برای انجام ماموریت‌ها برخوردار هستند.

رضایی میانگین سن افراد این سازمان را بین ۲۵ تا ۳۰ سال عنوان کرد و گفت: نیروی سازمان آتش‌نشانی کرمانشاه از نظر جسمانی و انجام مانورهای امداد و نجات در سطح بالایی در کشور برخوردارند.

مدیرعامل سازمان آتش‌نشانی شهرداری کرمانشاه در ادامه با اشاره به انجام ۲ هزار و ۱۵۰ ماموریت آتش‌سوزی، حوادث و امداد و نجات در ۹ ماه سپری شده از سال جاری توسط این سازمان، گفت: این تعداد شامل هزار و ۴۲۰ مورد مربوط به اطفای حریق و آتش‌سوزی و ۷۳۱ مورد نیز مربوط به سایر حوادث امداد و نجارت است.

رضایی با بیان اینکه در این ماموریت‌ها ۳۵۰ نفر را نجات دادیم، افزود: همچنین شاهد مجروحیت ۲۲۰ نفر مجروح و فوت ۱۲ نفر در این ماموریت‌ها بودیم.

وی همچنین اظهار کرد: در این مدت همچنین ۳۲۶ ماموریت آبگرفتگی منازل و کمک به خودروهای گرفتار در سیلاب توسط ماموران آتش‌نشانی شهرداری کرمانشاه انجام شد.

وی یکی از ماموریت‌های مهم سازمان آتش‌نشانی کرمانشاه در سال جاری را کمک به اطفای حریق مراتع شهرستان پاوه و همچنین بیرون آوردن افراد گرفتار در چاه گیلانغرب اعلام کرد و گفت: سازمان آتش‌نشانی شهرداری کرمانشاه به منظور امداد و نجات حوادث سخت و غیرمترقبه یک گروه ویژه ضربتی تشکیل داده که ۲۴ساعته همراه با گروه‌های شیفت به حالت آماده باش برای کمک در سطح کل استان هستند.

مدیرعامل سازمان آتش‌نشانی شهرداری کرمانشاه در بخش دیگر از سخنان خود در پاسخ به سؤال خبرنگاران مبنی بر خطرناکی برخی از امکان فرسوده به ویژه پاساژها قدیمی شهر، گفت: برخی از این پاساژها از نظر برق کشی و مسائل ایمنی خطرناک هستند و بارها به صاحبان آنها و نهادهای ذی ربط مانند دادستانی برای برخورد، یادآوری کرده‌ایم.

رضایی با اعلام اینکه برای مهار آتش‌سوزی احتمالی ساختمان‌های بلند نیاز به نردبان‌های بلند تا حد ۶۲ متر است، افزود: درحال حاضر بلندترین نردبانهای شهر آتش‌نشانی کرمانشاه در حد ۳۲ متر است.

وی با بیان اینکه خرید نردبان ۶۲ متری به حدود ۷۰ تا ۸۰ میلیارد تومان اعتبار نیازد دارد گفت: در سال جاری حدود هشت میلیارد تومان برای خرید تجهیزات به سازمان آتش‌نشانی اعتبار اختصاص یافته است.

همچنین معاون پیشگیری از حوادث سازمان آتش و نشانی کرمانشاه در ادامه این جلسه از تهیه دستورالعمل جامع استاندارد ایمنی ساختمان به ویژه در مقابله با حریق برای اولین بار سطح کشور در کرمانشاه خبر داد و گفت: براساس این دستورالعمل تمام نقشه مهندسی ساختمان‌ها از سال ۹۷ به بعد باید تمام دستورالعمل‌های آتش‌نشانی برای اخذ پایان کار رعایت کنند.

محمدزاده همچنین از ساماندهی هشت شرکت مجاز و تخصصی تجهیزات ایمینی آتش‌نشانی کرمانشاه خبر داد و افزود: این شرکت‌های ایمنی از این پس از ابتدای ساخت ساختمان‌های تازه تأسیس بر رعایت دستورالعمل‌های ساختمان در بحث آتش‌نشانی نظارت می‌کنند و تا این شرکت‌ها رعایت مفاد ایمنی آتش‌نشانی را تأیید نکنند پایان کار ساختمان صادر نمی‌شود.

وی از اجرای کامل مقررات ملی از جمله مبحث سوم آن، مبنی بر جداسازی هر واحد ساختمان از راه پله به وسیله درب‌های ضد حریق در ساختمان جدید خبر داد و گفت: ایمنی و سلامت قابل خرید و معاوضه در ماده‌های مانند ۱۰۰ شهرداری نیست و باید تمام آن را رعایت کنند.

محمدزاده همچنین از اختراع جعبه آتش‌نشانی هوشمند در سطح کشور توسط آتش‌نشانی کرمانشاه که در هنگام حوادث خود به خود باز می‌شود، خبر داد.

شمیم بهشت

نام شهید: اکبر خاکزاد
محل تولد: شهرستان سرپل ذهاب
تاریخ تولد: ۱۳۴۳/۱۱/۰۴
تاریخ شهادت: ۱۳۶۵/۱۰/۲۴
فرازهایی از وصیتنامه شهید:
اکنون که افتخار دارم در این جشن و مهمانی عظیم که سفره برکت خداست شرکت کنم بسیار خرسندم که توانسته‌ام به ندای "هل من ناصر ینصرنی" حسین زمان، خمینی بزرگ لبیک گفته و لیاقت شهادت را پیدا کنم و ثارالله را مفهوم بخشم.

شهید کسی است که حق را بشناسد و زیر بار هیچ ظلمی نمی‌رود و مظلوم هم نباشد. هر کس که شهید شود خونش دیگران را به جوش می‌آورد و در راه هدف خود دلایلی که تنها راه صراط‌المستقیم است و رها کردن مردم از دست ظالمان شهید از گذشته است.شهید آزاد است و تن به لذات دنیوی و مادی نمی‌دهد و تها به فکر حق و حقیقت است می‌داند و آگاه است در چه راه باید برود چه کار باید بکند و چه کارهایی را باید انجام ندهد و در چه راهی شهید می‌شود.

شهردار کرمانشاه در نامه‌ای به نمایندگان مجلس:

در بودجه ۱۴۰۰ حق بیمه سهم رانندگان ناوگان حمل ونقل عمومی پیش‌بینی شود

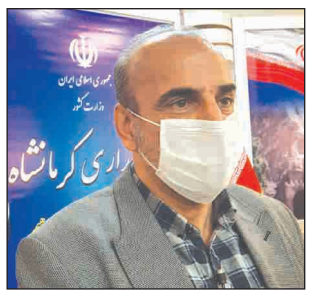

کرمانشاه- خبرنگار روزنامه جمهوری اسلامی: شهردار کرمانشاه در نامه‌ای از نمایندگان مجلس شورای اسلامی شهرستان کرمانشاه خواست تا در بودجه ۱۴۰۰ حق بیمه سهم رانندگان ناوگان حمل ونقل عمومی پیش‌بینی شود.

دکتر سعید طلوعی در راستای حمایت و پیگیری مطالبات صنفی و به حق خانواده بزرگ ناوگان حمل و نقل عمومی درون شهری طی مکاتبه‌ای با نمایندگان حوزه انتخابیه کرمانشاه در مجلس شورای اسلامی و اعضای کمیسیون تلفیق بودجه ۱۴۰۰، خواستار پیش‌بینی حق بیمه سهم رانندگان (تاکسی، اتوبوس، آژانس) در بودجه سال ۱۴۰۰ شد.

در این نامه آمده است که: ناوگان حمل و نقل عمومی در زمره مشاغل حساس سخت و پر خطر قرار دارند به ویژه در ایام شیوع ویروس کرونا و به دلیل ماهیت فعالیت آنان روزانه با افراد زیادی مرتبط بوده که این موضوع خطر ابتلای آنان به ویروس کرونا را دوچندان می‌کند، درحال حاضر متأسفانه از سال ۹۳ تاکنون موضوع بیمه تأمین اجتماعی این قشر زحمتکش به دلیل عدم پیش‌بینی منابع در بودجه سنواتی کشور مسکوت مانده و دارندگان متقاضی بیمه تاکنون بلاتکلیف مانده‌اند.

در ادامه آمده است که: سهم پرداختی بیمه رانندگان ۲۷ درصد است که ۱۳ درصد آن توسط راننده و ۱۳ و نیم درصد آن توسط دولت به تأمین اجتماعی پرداخت می‌گردد، که ۱۳ و نیم درصد سهم دولت که از بودجه سال ۹۴ به بعد از منابع محل حاصل از هدفمندی یارانه‌ها تأمین می‌شد در بودجه کشور حذف شده است.

شهردار کرمانشاه از نمایندگان مجلس شورای اسلامی خواست: با توجه به شرایط حاکم و شغل رانندگان ناوگان حمل و نقل عمومی خاصه در ایام اپیدمی کرونا، ترتیبی اتخاذ شود که موضوع حق‌بیمه سهم دولت برای رانندگان ناوگان حمل و نقل درون شهری در بودجه سال ۱۴۰۰ پیش‌بینی تا رانندگان و خانواده آنان نیز بتوانند از امکانات بیمه و بازنشستگی و به تبع آن امنیت شغلی برخوردار گردند.

مدیر کل مالی شهرداری کرمانشاه:

شاخص‌های آماری صحیح ابزاری قدرتمند برای برنامه‌ریزی شهری است

کرمانشاه- خبرنگار روزنامه جمهوری اسلامی: مدیرکل مالی شهرداری کرمانشاه بر برنامه‌ریزی، سیاست گذاری، هدایت، ساماندهی و نظارت در راستای توسعه اقتصاد شهری تأکید کرد.

دکتر علی یار تبار گفت: بهره‌گیری مناسب از شاخص‌های آماری و ارزیابی اطلاعات درست و مناسب در مباحث اقتصادی مدیریت شهری می‌تواند زمینه برنامه‌ریزی‌های عالی بر مبنای واقع بینی وکار آمدی را در حوزه سیاست‌های پولی و مالی فراهم کند.

وی افزود: قطعا بهروری عملکرد مجموعه مدیریت شهری با توجه به چالش‌های پیش رو زمانی مطلوب و با کیفیت خواهد بود که پرسنل هر واحد خصوصا در حوزه مالی اشراف کامل بر وضعیت و شرایط کاری و حاکم را داشته باشند.

وی با تأکید بر اینکه امروزه آمار و اطلاعات پیش نیاز هرگونه تصمیم و برنامه‌ریزی در عرصه مدیریت است، بیان کرد: اگر به دنبال توسعه پایدار شهری هستیم باید براساس نظام ساختارمند و متکی بر شاخص‌های آماری صحیح، درست و به موقع بعنوان مهمترین و اساسی‌ترین زیربنای برنامه‌ریزی مدیریت شهری گام برداریم، لذا بعنوان ابزاری قدرتمند برای بهبود عملکرد سیستم مدیریت شهری در حوزه اقتصادی نهایت بهره را ببریم.

رونمایی از تندیس ۵ مدال‌آور المپیک و پارالمپیک

پنج تندیس مدال‌آوران المپیک و پارالمپیک روز گذشته با حضور اعضای هیات اجرایی کمیته المپیک و وزیر ورزش و جوانان رونمایی شد که در مجموع از ۶۵ قهرمان المپیک و پارالمپیک تاکنون ۱۶ تندیس رونمایی شده است.

جعفر سلماسی نخستین مدال‌آور تاریخ ورزش ایران در رقابت‌های المپیک، سیدعبدالله مجتبوی آزادکار ایران و دارنده برنز المپیک ۱۹۵۲ هلسینکی، محمدعلی صنعتکاران آزادکار و دارنده برنز المپیک ۱۹۶۴ توکیو، عسکری محمدیان آزادکار دارنده ۲ نقره المپیک سئول و بارسلونا و مختار نورافشان صاحب چهار مدال طلا، ۲ نقره و یک برنز در دوومیدانی و پر مدال‌ترین مرد ایران در تاریخ پارالمپیک پنج مدال‌آوری هستند که تندیس آنها رونمایی شد.

تندیس مرحوم سلماسی توسط بهداد سلیمی، تندیس مرحوم

مجتبوی با حضور اعضای خانواده‌اش، تندیس صنعتکاران توسط عرب دوست از دوستان این مدال‌آور، تندیس عسگری محمدیان توسط خودش و نور افشان هم توسط فرزند و رئیس فدراسیون جانبازان و صالحی امیری و سلطانی‌فر رونمایی شد.

تاکنون از ۱۳ سردیس قهرمانان المپیک، ۲ سردیس مدال‌آوران پارالمپیک و یک سردیس شهید ورزشکار رونمایی و در تالار مشاهیر ورزش کشور جانمایی شد.

از مجموع ۶۵ مدال‌آور، ۵۵ قهرمان در بخش المپیک، ۹ قهرمان در بخش پارالمپیک و یک شهید ورزشکار است. در بخش پارالمپیک از ۹ قهرمان چهار مدال‌آور آن زن هستند که «نیره عاکف» نخستین بانوی مدال‌آور در پاراالمپیک ۲۰۰۰ سیدنی (مدال برنز)، «اعظم خدایاری» دارنده برنز پارالمپیک ۲۰۰۴ آتن، «زهرا نعمتی» دارنده طلای پارالمپیک ۲۰۱۲ لندن و «ساره جوانمردی» دارنده مدال طلای پارالمپیک ریو و برنز پارالمپیک لندن هستند.

هفته دهم لیگ برتر؛

توقف پرگل سپاهان مقابل ماشین سازی

دیدار دو تیم فوتبال ماشین سازی تبریز و سپاهان اصفهان با تساوی پرگل به پایان رسید.

دیدار دو تیم ماشین سازی و سپاهان در چارچوب هفته دهم لیگ برتر با تساوی ۳ بر ۳ به پایان رسید.سپاهان با این تساوی ۱۴ امتیازی شد تا موقتا جای صنعت نفت را بگیرد و به خاطر تفاضل گل کمتر، تیم دوم جدول باشد. ماشین سازی نیز با توقف خانگی به امتیاز سوم در این فصل رسید تا همچنان آخرین تیم جدول باشد.

گل‌های سپاهان را در این بازی سجاد شهباز زاده (۴۴ و ۲۳- P) و گئورگی ولسیانی (۳۶) و پیمان بابایی (۷۵، ۳۹ -P و (۵۹) برای ماشین سازی گلزنی کردند.در این مسابقه سه پنالتی برای ماشین سازی میزبان و دو پنالتی هم برای سپاهان مهمان اعلام شد.

صنعت نفت با متوقف کردن سایپا صدرنشین شد

در دیگر بازی دیروز تیم‌های فوتبال سایپا و صنعت نفت در هفته نهم لیگ برتر به تساوی رضایت دادند. تیم‌های سایپا و صنعت نفت در چارچوب دیدارهای هفته نهم لیگ برتر به میزبانی ورزشگاه شهید دستگردی تهران به مصاف هم رفتند که این مسابقه در پایان با تساوی یک بر یک به اتمام رسید.با این نتیجه شاگردان

سیروس پورموسوی ۱۵ امتیازی شده و به صدر جدول رسیدند. نارنجی‌پوشان هم با ۱۰ امتیاز به رده دهم صعود کردند.

در این بازی رضا جعفری (۷۴) برای سایپا و محمد اهل شاخه (۹۰) برای صنعت نفت گلزنی کردند.

نایب قهرمانی مردان و سومی زنان ایرانی در مسابقات شطرنج دانشجویان آسیا

رقابت‌های شطرنج آنلاین دانشجویان زن و مرد دانشگاه‌های آسیا با کسب مقام نایب قهرمانی تیم مردان و سومی زنان ایرانی به پایان رسید.

در رده‌بندی انفرادی که با حضور ۴۸ دانشجو برگزار شد، خلیل موسوی، استاد بین‌المللی ایران در دور آخر با قبول تساوی در برابر استاد فیده اندونزی، جمع امتیاز خود را به ۷.۵ رساند و به عنوان قهرمانی آسیا رسید. پریاسمارو نوندرا از کشور اندونزی با ۷ امتیاز دوم شد و انخنار انخباتر از کشور مغولستان با ۶.۵ امتیاز نیز به مقام سوم رسید.

بر این اساس در رده‌بندی تیمی نیز، تیم پسران ایران با کسب ۱۹.۵ امتیاز عنوان نایب قهرمانی این رقابت‌ها را کسب کرد و تیم اندونزی با همین امتیاز و به دلیل پوئن شکنی بهتر، قهرمان مسابقات و تیم قزاقستان هم با ۱۷.۵ امتیاز سوم شد.

در بازی‌های حساس دور پایانی، استاد بین‌المللی مرصاد خداشناس نیز در یک بازی سخت، استاد بین‌المللی اندونزیایی خود را

شکست داد و با کسب ۶.۵ امتیاز چهارم شد. در این رقابت‌ها بردیا ویسی و ساسان علی بابایی هم به ترتیب ۵.۵ و ۴ امتیاز برای تیم ایران کسب کردند.

بدین ترتیب پرونده مسابقات قهرمانی دانشجویان آسیا در سال ۲۰۲۰ با کسب عنوان سومی تیم دختران و عنوان نایب قهرمانی تیم پسران و قهرمانی خلیل موسوی در بخش انفرادی بسته شد.

در رده‌بندی تیمی مسابقات دختران نیز، مغولستان با کسب ۲۰ امتیاز قهرمان مسابقات شد، اندونزی با ۱۸ امتیاز به نایب قهرمانی رسید و تیم دختران ایران با ۱۶ امتیاز سوم شد.

آغاز دور برگشت لیگ والیبال با نقل و انتقالات جنجالی

نیم فصل دوم لیگ برتر والیبال مردان ایران درحالی از امروز شروع می‌شود که نقل و انتقالات جنجالی را پشت سر گذاشته است.

دور برگشت فصل جاری رقابت‌های لیگ برتر والیبال مردان ایران از امروز ۱۰ دی شروع می‌شود و این درحالی است که بازی‌های دور برگشت نیز باید همانند نیم فصل اول به صورت متمرکز با میزبانی تهران پیگیری شود. این روش درحالی انتخاب شد که پیش از آن قرار بود نیم فصل دوم مانند لیگ ملت‌ها برگزار شود.

البته نیم فصل دوم لیگ امسال نسبت به فصول قبل، از همان ابتدا و در ایام نقل و انتقالات با حواشی زیادی همراه بود. شمار زیاد جابجایی بازیکنان میان باشگاه‌های مدعی همانند سایپا، پیکان، شهرداری ارومیه و... جدایی سرمربیان و روی کار آمدن سرمربیان جدید همگی عواملی هستند که دور برگشت فصل جاری را جذاب‌تر و البته عجیب‌تر از دوره‌های قبل می‌کند.

یکی دیگر از مسائلی که در نیم فصل اول مسابقات این فصل حواشی زیادی را ایجاد کرده

بود بحث نبود ویدیوچک بود. اکنون به واسطه تصمیم باشگاه‌ها و فدراسیون مبنی بر برگزاری بازی‌ها در تهران، قرار است فدراسیون این امکانات در اختیار دو سالن خانه والیبال تهران و آزادی قرار دهد تا از بیشتر شدن حواشی قضاوت‌ها و داوری‌ها جلوگیری به عمل آید.

اما طبق برنامه مسابقات در حساس‌ترین بازی، هفته شانزدهم تیم‌های شهداب با سیرجان و سایپا با شهرداری ارومیه، در هفته هفدهم سپاهان اصفهان با شهرداری ورامین و اما در بازی حساس هفته هجدهم تیم‌های سپاهان اصفهان با شهرداری گنبد به مصاف یکدیگر می‌روند.

اخبار کوتاه ورزشی

به دنبال خصوصی‌سازی سرخابی‌ها بعد از ۴۰ سال هستیم

وزیر ورزش و جوانان، گفت: برای خصوصی‌سازی نیاز به یکسری برنامه‌ها و مستندات مختلف است و ما پیگیر هستیم تا بعد از ۴۰ سال این کار انجام شود. مسعود سلطانی‌فر در حاشیه رونمایی از تندیس قهرمان ورزش ایران در گفت‌وگو با خبرنگاران در خصوص برگزاری لیگ‌های ورزشی، اظهار داشت: با وجود محدودیت‌ها در همه جا فعالیت‌ها لغو شده اما ما با رعایت پروتکل‌های بهداشتی لیگ‌ها را برگزار می‌کنیم و امیدواریم با آمادگی کامل در المپیک حضور داشته باشیم.وی درباره خصوصی‌سازی سرخابی‌ها، افزود: برای خصوصی‌سازی نیاز به یکسری برنامه‌ها و مستندات مختلف، اسناد مالکیت، گزارش مالی و حسابرسی داشتیم که باید انجام می‌شد. اکنون پیگیر هستیم تا بعد از ۴۰ سال این کار انجام شود. از این جا به بعد این موضوع به شورای پذیرش بورس و هیات عالی واگذاری بستگی دارد. سلطانی‌فر درباره مشکل سالن ناشنوایان، گفت: این موضوع نیز جزو ردیف‌های مختلف عمرانی است و اگر بتوانیم امسال در تخصیص‌ها رقمی را اختصاص دهیم این کار را انجام خواهیم داد و اگر این اتفاق رخ نداد، برای ماه‌های اولیه سال آینده اقدام می‌کنیم.

زمان معرفی میزبان جام ملت‌های آسیا ۲۰۲۷ اعلام شد

دبیرکل فدراسیون فوتبال ایران زمان معرفی میزبان جام ملت‌های آسیا ۲۰۲۷ را اعلام کرد.فدراسیون فوتبال ایران، یکی از چهار نامزد نهایی میزبانی جام ملت‌های فوتبال آسیا در سال ۲۰۲۷، از اواخر تابستان سال جاری درحال تکمیل مدارک و آماده‌سازی شرایط لازم برای جلب نظر کنفدراسیون فوتبال آسیا است. ایران برای کسب مجوز برگزاری بزرگ‌ترین فستیوال فوتبالی آسیا با کشورهای قطر، عربستان و هند رقابت خواهد کرد.بعد از ارسال مدارک و تعهدنامه‌های دولتی، فدراسیون فوتبال در روزهای گذشته اسامی ورزشگاه‌های موردنظر خود را هم به این کنفدراسیون اعلام کرده و قرار است بازرسان AFC ظرف سه ماه آینده برای بررسی زیرساخت‌ها و امکانات ایران به تهران سفر کنند و در ادامه بازدیدی از شهرهای مختلف داشته باشند. شیخ سلمان، رئیس کنفدراسیون فوتبال آسیا چندین ماه قبل با اشاره به اینکه چین به عنوان میزبان جام ملت‌های آسیا ۲۰۲۳ فقط چهار سال برای فراهم کردن شرایط لازم برای یک میزبانی باشکوه در اختیار دارد، اعلام کرد برای میزبان جام ملت‌های آسیا در سال ۲۰۲۷ زمان بیشتری را اختصاص خواهند داد.پس از معرفی میزبان این مسابقات در خرداد ۱۴۰۰، میزبان این مسابقات از سال ۲۰۲۱ تا سال ۲۰۲۷ به مدت ۶ سال و نیم فرصت خواهد داشت شرایط مناسبی برای برگزاری این مسابقات با حضور ۲۴ تیم فراهم کند.

چهار ایرانی در بین نامزدهای بهترین بازیکن سال آسیا

نامزدهای بهترین بازیکن سال آسیا ازسوی شبکه استرالیایی فاکس اسپورت اعلام شد که در این بین چهار بازیکنان ایرانی هم حضور دارند.شبکه معتبر فاکس اسپورت استرالیا مانند هر سال اسامی نامزدهای بهترین بازیکن سال آسیا را منتشر کرد. تحریریه و کارشناسان این شبکه به ۲۴ نفر رسیده‌اند که در این بین چهار بازیکن ایرانی نیز حضور دارند.اسامی نامزدها بدین شرح است:عبدالرزاق حمدالله از مراکش- اکرم عفیف از قطر - الکس تکسیرا از برزیل - بشار رسن از عراق - بافی‌تمبی گومیس از فرانسه - دایچی کامادا از ژاپن محمدحسین کنعانی‌زادگان از ایران - هوانگ هی چان از کره جنوبی - جلال الدین ماشاریپوف از ازبکستان - جونیور نگرانئو از برزیل - کائورو میتوما از ژاپن - متئو رایان از استرالیا - مهدی طارمی از ایران - میچ لانگراک از استرالیا - صفوی رسید از مالزی - سردار آزمون از ایران - شجاع خلیل‌زاده از ایران - سون هیونگ مین از کره جنوبی - تاکه‌فوسا کوبو از ژاپن - تاکهیرو تومیاسو از ژاپن واتارو اندو از ژاپن - وون دو جائه از کره جنوبی - یون بیت گارام از کره جنوبی

مراسم بهترین‌های سال آسیا لغو شد

با اعلام یک رسانه عربستانی، مراسم بهترین‌های آسیا در سال ۲۰۲۰ لغو شد.به گزارش سایت الریاضیه عربستان، یک منبع رسمی در کنفدراسیون فوتبال آسیا از لغو مراسم بهترین بازیکن قاره کهن در سال ۲۰۲۰ به دلیل شیوع ویروس کرونا خبر داده است. این مراسم پیشتر قرار بود برگزار شود و حتی برخی اسامی نیز اعلام شده بود. منبع سایت الریاضیه در کنفدراسیون فوتبال آسیا عنوان کرد: دیروز جلسه‌ای برگزار شد و در آن تصمیم گرفته شد که سالم الدوسری، اکرم عفیف، علیرضا بیرانوند، تاموکی ماکینو، احمد الذفیری و کیم بو کوئنگ به عنوان ۶ بازیکن برتر مرحله سوم انتخاب شده و مرحله اول و دوم لغو شود. وی افزود: این ۶ بازیکن به فهرست ۲۰ بازیکن برتر سال ۲۰۲۱ منتقل می‌شوند. گفته می‌شود در میان این بازیکنان، اکرم عفیف قطری با ۳۴ امتیاز اول و سالم الدوسری سعودی و احمد الظفیری کویتی با ۳۳ امتیاز به طور مشترک در رده دوم قرار دارند.

«کاستا» قرارداد خود را با اتلتیکو فسخ کرد

براساس تأیید باشگاه اتلتیکومادرید، «دیگو کاستا» قرارداد خود را با این باشگاه اسپانیایی فسخ کرد.مهاجم اسپانیایی اتلتیکو که به دلایل شخصی خواستار ترک باشگاه شده بود، قرارداد خود را که تا ۳۰ ژانویه ۲۰۲۱ با اتلتیکو به امضا رسانده بود، فسخ کرد.کاستا که چند روز پیش درخواست خود را مطرح کرده بود، از زمانی که در سال ۲۰۰۶ به عنوان یک نوجوان ۱۷ ساله به اتلتی پیوست، در جریان دو دوره حضور در اتلتیکومادرید، در مجموع ۲۰۱۵ بازی رسمی برای این تیم انجام داد و ۸۳ گل و ۳۶ پاس گل به نام خود ثبت کرد.مهاجم اسپانیایی در دوران پوشیدن پیراهن اتلتیکو یک بار لالیگا (۲۰۱۳ - ۲۰۱۴)، یک بار کوپادل‌ری (۲۰۱۳)، یک بار لیگ اروپا (۲۰۱۸) و دو بار سوپرجام یوفا (۲۰۱۰ و ۲۰۱۸) را تصاحب کرد.

آگهی مزایده اموال غیر منقول (اسناد رهنی)

آگهی مزایده اموال غیر منقول پرونده اجرایی کلاسه ۹۵۰۳۷۱۲
بانک رفاه کارگران به استناد سند رهنی شماره ۵۵۴۸۶ - ۹۳/۷/۱۴ تنظیمی دفترخانه۷۹ مشهد اجرائیه ای تحت کلاسه ۹۵۰۳۷۱۲ علیه وام گیرنده مرتضی صحاف نایینی فرزند عبدالامیر - به شماره شناسنامه ۱۴۶۱ یزد وشماره ملی ۴۴۳۱۶۴۲۷۰۶ و راهین خانم کلثوم مغول فرزند سلطان به شماره شناسنامه ۱۱ مرکزی وشماره ملی ۴۸۷۹۷۳۴۲۳۳ و آقای مهدی شایقی فرزند محمود شماره شناسنامه ۲۹۶۸۰مرکزی و شماره ملی ۴۷۲۲۴۱۸۳۸۱ در قبال موضوع لازم الاجراء به مبلغ ۲.۰۲۹.۰۱۱.۹۱۹ ریال (دو میلیارد و بیست و نه میلیون و یازده هزار و نهصد و نوزده ریال) تا تاریخ ۹۵/۸/۲۶ صادرنموده که پس از ابلاغ اجرائیه در مورخ ۹۵/۱۰/۵ و در پایان مهلت مقرر در آئین نامه اجرای مفاد اسناد رسمی لازم الاجراء و تقاضای بانک مبنی بر ارزیابی و مزایده مورد وثیقه که عبارت است ازششدانگ ساختمان پلاک ثبتی شانزده هزارو ششصدو سی و شش (۱۶۶۳۶)فرعی از دویست و سی و دو (۲۳۲) اصلی بخش نه مشهد به مساحت صدو هفده مترمربع (۱۱۷/۱۶) متر مربع که برابر گزارش هیات کارشناسان به ادرس : مشهد خیابان شهید دکتر بهشتی ۳۴ رودکی ۱۴ انتهای بن بست اول پلاک ۱۰۲ به مبلغ ۱۶۵۰۰۰۰۰۰۰ریال(شانزده میلیاردو پانصد میلیون ریال)ارزیابی و قطعیت یافته که حدود و مشخصات توصیف اجمالی ملک برابر گزارش هیات کارشناسان رسمی دادگستری در روز ارزیابی به این شرح می باشد:عرصه منزل موقوفه آستان قدس رضوی و مساحت آن طبق سند ۱۱۷/۱۶ مترمربع می باشد . منزل در انتهای کوچه با عرض حدود ۲ متر و با دسترسی پیاده حدود ۱ متر قرارگرفته است . دارای اعیان وضع موجود حدود ۱۶۰ مترمربع در دو طبقه منهای یک و همکف می باشد که از این مقدار حدود ۱۴۰ مترمربع آن دارای قدمت بیش از ۴۰ سال می باشد و مابقی آن نیز در بازسازی به بنای قدیمی اضافه شده است . دو طبقه مذکور بصورت دوبلکس و مسکونی می باشد . طبقه زیرزمین شامل پذیرایی ، آشپزخانه با کابینت فلز ، یک اتاق خواب ، سرویس حمام ، دستشویی و همچنین انباری می باشد و طبقه اول نیز شامل پذیرایی و یک اتاق خواب میباشد . کف پارکت و دیوارهای زیرزمین تا حدود یک متر سنگ که روی آن برجسب نصب شده است و مابقی دیوارها تا سقف کاغذ دیواری اجرا شده است . دارای دو امتیاز آب و دو امتیاز برق و یک امتیاز گاز مستقل در محل می باشد . حدود اجمالی با حدود ثبتی منطبق و کل ملک در تصرف آقای مهدی شایقی و همسرش می باشد . در حال حاضر ارزش ششدانگ پلاک مذکور صرف نظر از احراز اصالت اسناد و اثبات هرگونه مالکیت و انتساب آن به هر شخص حقیقی و حقوقی و فارغ از هرگونه مغایرتهای مربوط به حدود ثبتی و هرگونه دیون و تعهدات احتمالی ملک به کلیه مراجع ذیصلاح از جمله شهرداری ، دارایی ، بیمه و ... و هرگونه بدهی به کلیه اشخاص حقیقی و حقوقی و درنظرگرفتن کلیه جوانب امر ، موقعیت مکانی ، قدمت و مرحله ساختمانی ، حدود اربعه ، شکل هندسی ، ممر دسترسی سواره و پیاده و مصالح بکار رفته، مساحت عرصه و اعیانی ، تراکم و کاربری ، نوسانات بازار زمین و مسکن و وضعیت بازار، بررسی های میدانی و سایر عوامل موثر در قیمت گذاری با لحاظ امتیازات انشعابات منصوب در وضع موجود جمعا به مبلغ شانزده میلیارد و پانصد میلیون (۱۶.۵۰۰.۰۰۰.۰۰۰) ریال برآورد و پیشنهاد می گردد. همچنین حدود اجمالی ملک مذکور بر اساس اعلام واحد ثبتی به شرح ذیل می باشد: شمالا دیواریست بطول چهارده متر و چهل سانتی متر به مجاور شرقا : دیوار بدیوار بطول سیزده متر و شصت سانتیمتر به شماره یک هزار و پنج فرعی ، جنوبا : درب و دیوار بطول یک متر به خیابان .غربا : در سه قسمت قسمت دوم آن جنوبی است . اول به دیوار بطول هفت متر و هفتاد سانتی متر به شماره دوازده هزار و پانصد و شصت و دو فرعی دوم دیوار بدیوار بطول سیزده متر و چهل سانتی متر به مجاور سوم دیوار بدیوار بطول هفت متر به مجاور. ملک موصوف برابر نامه شماره ۱۳۹۹۰۳۰۱۱۲۰۹ - ۱۳۹۹۸۵۶۰۶۰۰۳۰۱۱۲۰۹ - ۹۹/۹/۲۵ دفتر املاک بازداشتی دارای یک فقره بازداشتی می باشد.مزایده ششدانگ پلاک ثبتی فوق در قبال مبلغ ۱۶.۵۰۰.۰۰۰.۰۰۰ریال (شانزده میلیارد و پانصد میلیون ریال) در روز دوشنبه مورخه ۹۹/۱۰/۲۲ از ساعت ۹ الی ۱۲ ظهر در محل شعبه اول اداره اجرای اسناد رسمی مشهد واقع درخیابان پاسداران نبش پاسداران ۳/۱ شروع و به بالاترین قیمت پیشنهادی نقداً واگذار می گردد . لازم به ذکر است طبق تبصره ۶ ماده ۱۲۱ آ.ا پرداخت بدهی های مربوط به آب و برق و گاز اعم از انشعاب و یا حق اشتراک و مصرف در صورتی که مورد مزایده دارای آنها باشد و نیز بدهی های مالیاتی و عوارض شهرداری و غیره تا تاریخ مزایده اعم از اینکه رقم قطعی آن معلوم شده یا نشده باشد به عهده برنده مزایده است . و نیز حق مزایده و نیم عشرنقدا وصول می گردد ضمنا چنانچه روز مزایده با تعطیلی مواجه گردد روز بعد مزایده برگزار خواهد شد. همچنین شرکت در مزایده منوط به پرداخت ده درصد از مبلغ پایه مزایده به صندوق ثبت بوده و حضور خریدار و یا نماینده قانونی آن در جلسه مزایده الزامیست .

اداره اجرای اسناد رسمی مشهد

آگهی فقدان سند مالکیت

نظر به اینکه خانم فاطمه تربتی مقدم اصالتا و وکالتا به موجب وکالت نامه های شماره ۷۳ مورخ ۹۹/۸/۸ دفتر اسناد رسمی ۲۳۶ مشکین دشت و ۱۲۵۹۹۶ مورخ ۹۹/۹/۱۲ دفترخانه ۴۶ خمینی شهر و ۱۹۲۹۳ مورخ ۹۹/۹/۱۲ دفترخانه ۴۲ گرگان از طرف وراث مرحوم علی اصغر خانی و برابر گواهی حصر وراثت شماره ۸۰۵ مورخ ۷۹/۷/۱۰ شعبه ۴ دادگاه عمومی تربت جام و به استناد دوبرگ استشهادیه گواهی شده منضم به تقاضای کتبی جهت دریافت سند مالکیت المثنی نوبت دوم به این اداره مراجعه نموده و مدعی می باشد سند مالکیت تمامت ششدانگ اعیان یک باب منزل به شماره پلاک ثبتی باقیمانده ۳۵۶۸ فرعی از ۲۳۵ اصلی بخش ۹ مشهد که متعلق به علی اصغر خانی می باشد به علت سرقت مفقود گردیده است و بابررسی دفتر املاک معلوم شد تمامت ششدانگ اعیان پلاک فوق ذیل شماره ثبت ۱۴۷۹۸۳ صفحه ۴۱۰ دفتر ۷۴۲ بنام سید حسن موسوی ثبت و سند مالکیت صادر شده سپس برابر اسناد قطعی ۶۴۱۶۲ و ۶۴۱۶۳ مورخ ۷۱/۹/۸ دفتر اسناد رسمی ۸ مشهد به آقای علی اصغر خانی منتقل شده است و ضمنا سند مالکیت المثنی به شماره چاپی ۱۱۶۱۱۱ صادر شده است . سیستم جامع املاک بیش از این حکایتی ندارد.و این بخشنامه به استناد تبصره یک اصلاحی ماده ۱۲۰ آیین نامه قانون ثبت املاک صادر گردیده است لذا به استناد ماده ۱۲۰ اصلاحی قانون ثبت مراتب یک نوبت آگهی و متذکر می گردد هر کس نسبت به ملک مورد آگهی معامله ای انجام داده یا مدعی وجود سند مالکیت نزد خود می باشد بایستی ظرف مدت ده روز از تاریخ انتشار آگهی اعتراض کتبی خود را به پیوست اصل سند مالکیت یا سند معامله رسمی به این اداره تسلیم نمایدو بدیهی است در صورت عدم وصول اعتراض در مهلت مقرر و یا وصول اعتراض بدون ارائه سند مالکیت یا سند معامله رسمی نسبت به صدور سند مالکیت المثنی و تسلیم ان به متقاضی اقدام خواهد شد.

رئیس اداره ثبت اسناد و املاک ناحیه ۳ مشهد – ابوالقاسم نظام زاده

آگهی فقدان سند مالکیت

نظر به اینکه خانم زهرا زارع برزشی به استناد دوبرگ استشهادیه گواهی شده منضم به تقاضای کتبی جهت دریافت سند مالکیت المثنی نوبت اول به این اداره مراجعه نموده و مدعی می باشد مالکیت ششدانگ اعیان یک واحد اپارتمان به شماره پلاک ثبتی ۱۶۲۷۳ فرعی از ۱۰۸۴ فرعی از ۲۳۳ اصلی بخش ۹ مشهد که متعلق به نامبرده می باشد به علت سهل انگاری کفقود گردیده است و با بررسی دفتر املاک معلوم شد ششدانگ اعیان پلاک مذکور برابر سند قطعی ۱۲۹۰۶ مورخ ۹۴/۱۱/۲۵ دفتر ۲۴۰ مشهد ذیل صفحه ۳۸۵ دفتر ۲۷۳۶ بنام خانم زهرا زارع برزشی فوق ثبت و سند کاداستری به شماره چاپی ۹۵۱۷۹۵ ج ۹۳ صادر و تسلیم گردیده است و برابر رهنی ۳۰۱۱۱ مورخ ۹۷/۱۱/۸ دفتر ۲۰۶ مشهد بنفع بانک مهر اقتصاد در رهن قرار دارد . سیستم جامع املاک بیش از این حکایتی ندارد.و این بخشنامه به استناد تبصره یک اصلاحی ماده ۱۲۰ آیین نامه قانون ثبت املاک صادر گردیده است لذا به استناد ماده ۱۲۰ اصلاحی قانون ثبت مراتب یک نوبت آگهی و متذکر می گردد هر کس نسبت به ملک مورد آگهی معامله ای انجام داده یا مدعی وجود سند مالکیت نزد خود می باشد بایستی ظرف مدت ده روز از تاریخ انتشار آگهی اعتراض کتبی خود را به پیوست اصل سند مالکیت یا سند معامله رسمی به این اداره تسلیم نمایدو بدیهی است در صورت عدم وصول اعتراض در مهلت مقرر و یا وصول اعتراض بدون ارائه سند مالکیت المثنی و تسلیم ان به متقاضی اقدام خواهد شد.

سرپرست ثبت ناحیه ۳ مشهد ــ ابوالقاسم نظام زاده

آگهی فقدان سند مالکیت

نظر به اینکه خانم زهرا زارع برزشی به استناد دوبرگ استشهادیه گواهی شده منضم به تقاضای کتبی جهت دریافت سند مالکیت المثنی نوبت دوم به این اداره مراجعه نموده و مدعی می باشد مالکیت ششدانگ اعیان یک واحد اپارتمان به شماره پلاک ثبتی ۱۶۲۷۳ فرعی از ۱۰۸۴ فرعی از ۲۳۳ اصلی بخش ۹ مشهد که متعلق به نامبرده می باشد به علت سهل انگاری کفقود گردیده است و با بررسی دفتر املاک معلوم شد ششدانگ اعیان پلاک مذکور برابر سند قطعی ۱۲۹۰۶ مورخ ۹۴/۱۱/۲۵ دفتر ۲۴۰ مشهد ذیل صفحه ۳۸۵ دفتر ۲۷۳۶ بنام خانم زهرا زارع برزشی فوق ثبت و سند کاداستری به شماره چاپی ۹۵۱۷۹۵ ج ۹۳ صادر و تسلیم گردیده است و برابر رهنی ۳۰۱۱۱ مورخ ۹۷/۱۱/۸ دفتر ۲۰۶ مشهد بنفع بانک مهر اقتصاد در رهن قرار دارد . سیستم جامع املاک بیش از این حکایتی ندارد.و این بخشنامه به استناد تبصره یک اصلاحی ماده ۱۲۰ آیین نامه قانون ثبت املاک صادر گردیده است لذا به استناد ماده ۱۲۰ اصلاحی قانون ثبت مراتب یک نوبت آگهی و متذکر می گردد هر کس نسبت به ملک مورد آگهی معامله ای انجام داده یا مدعی وجود سند مالکیت نزد خود می باشد بایستی ظرف مدت ده روز از تاریخ انتشار آگهی اعتراض کتبی خود را به پیوست اصل سند مالکیت یا سند معامله رسمی به این اداره تسلیم نمایدو بدیهی است در صورت عدم وصول اعتراض در مهلت مقرر و یا وصول اعتراض بدون ارائه سند مالکیت نزد خود می باشد بایستی ظرف مدت ده روز از تاریخ انتشار آگهی اعتراض کتبی خود را به پیوست اصل سند مالکیت یا سند معامله رسمی به این اداره تسلیم نمایدو بدیهی است در صورت عدم وصول اعتراض در مهلت مقرر و یا وصول اعتراض بدون ارائه سند مالکیت المثنی و تسلیم ان به متقاضی اقدام خواهد شد.

رئیس اداره ثبت اسناد و املاک ناحیه ۳ مشهد – ابوالقاسم نظام زاده

آگهی فقدان سند مالکیت

نظر به اینکه خانم زهرا زارع برزشی به استناد دوبرگ استشهادیه گواهی شده منضم به تقاضای کتبی جهت دریافت سند مالکیت المثنی نوبت اول به این اداره مراجعه نموده و مدعی می باشد مالکیت ششدانگ اعیان یک باب اپارتمان طبقه اول شمالی قطعه اول به شماره پلاک ثبتی ۱۶۲۷۲ فرعی از ۱۰۸۴ فرعی از ۲۳۳ اصلی بخش ۹ مشهد که متعلق به نامبرده می باشد به علت سهل انگاری کفقود گردیده است و با بررسی دفتر املاک معلوم شد ششدانگ اعیان پلاک مذکور برابر سند قطعی ۱۲۹۰۵ مورخ ۹۴/۱۱/۲۵ دفتر ۲۴۰ مشهد ذیل صفحه ۵ صفحه ۱۱۲ بنام خانم زهرا زارع برزشی فوق ثبت و سند کاداستری به شماره چاپی ۹۵۰۵۹۷ سری ج ۹۳ صادر و تسلیم گردیده است و برابر سند رهنی ۳۰۱۱۱ مورخ ۹۷/۱۱/۸ دفتر ۲۰۶ مشهد بنفع بانک مهر اقتصاد در رهن قرار دارد . سیستم جامع املاک بیش از این حکایتی ندارد.و این بخشنامه به استناد تبصره یک اصلاحی ماده ۱۲۰ آیین نامه قانون ثبت املاک صادر گردیده است لذا به استناد ماده ۱۲۰ اصلاحی قانون ثبت مراتب یک نوبت آگهی و متذکر می گردد هر کس نسبت به ملک مورد آگهی معامله ای انجام داده یا مدعی وجود سند مالکیت نزد خود می باشد بایستی ظرف مدت ده روز از تاریخ انتشار آگهی اعتراض کتبی خود را به پیوست اصل سند مالکیت یا سند معامله رسمی به این اداره تسلیم نمایدو بدیهی است در صورت عدم وصول اعتراض در مهلت مقرر و یا وصول اعتراض بدون ارائه سند مالکیت المثنی و تسلیم ان به متقاضی اقدام خواهد شد.

رئیس اداره ثبت اسناد و املاک ناحیه ۳ مشهد ــ ابوالقاسم نظام زاده

آگهی مزایده اجاره فروشگاه میدان ۹ نارمک ۵۰۹۹۰۳۰۵۷۶۰۰۰۰۲۴
آگهی مزایده اجاره غرفه گوشت فروشگاه میدان ۹ نارمک ۵۰۹۹۰۳۰۵۷۶۰۰۰۰۲۵

اداره آموزش و پرورش منطقه ۸ در نظر دارد اجاره فضاهای آموزشی را از طریق مزایده عمومی و با جزئیات مندرج در اسناد مزایده با بهره‌گیری از سامانه تدارکات الکترونیکی دولت (setadiran.ir) بصورت الکترونیکی واگذار نماید.

زمان انتشار: ۹۹/۱۰/۱۰
مهلت دریافت اسناد مزایده: از ۹۹/۱۰/۱۰ الی ۹۹/۱۰/۲۳
تاریخ بازدید: ۹۹/۱۰/۱۰ ساعت ۱۰ الی ۱۵
آخرین مهلت ارسال پیشنهاد قیمت: ۹۹/۱۰/۲۳ ساعت ۱۴
زمان بازگشایی: ۹۹/۱۰/۲۹ ساعت ۸ صبح
زمان اعلام برنده: ۹۹/۱۱/۱ ساعت ۱۰ صبح
شرایط عمومی و توضیحات برگزاری مزایده دستگاه اجرایی.
*ضمناً رعایت موارد ذیل الزامی است:
۱ - برگزاری مزایده صرفا از طریق سامانه تدارکات الکترونیکی دولت می‌باشد و کلیه مراحل فرایند مزایده شامل خرید و دریافت اسناد مزایده (در صورت وجود هزینه مربوطه) پرداخت تضمین شرکت در مزایده (ودیعه)، ارسال پیشنهاد قیمت و اطلاع از وضعیت برنده بودن مزایده‌گران محترم از این طریق امکان‌پذیر می‌باشد.
۲ - کلیه اطلاعات موارد اجاره شامل مشخصات شرایط و نحوه اجاره در برد اعلان عمومی سامانه مزایده قابل مشاهده، بررسی و انتخاب می‌باشد.
۳ - علاقه‌مندان به شرکت در مزایده می‌بایست جهت ثبتنام و دریافت گواهی الکترونیکی (توکن) با شماره‌های ذیل تماس حاصل نمایند: مرکز پشتیبانی و راهبری سامانه ۴۱۹۳۴-۰۲۱ اطلاعات تماس دفاتر ثبتنام استانها، در سایت سامانه (www.setadiran.ir) بخش ثبتنام (پروفایل مزایده‌گر) موجود است.

آگهی موضوع ماده ۳ قانون و ماده ۱۳ آئین‌نامه قانون تعیین تکلیف وضعیت ثبتی و اراضی و ساختمانهای فاقد سند رسمی

برابر رای شماره ۱۳۹۹۶۰۳۲۵۰۰۲۰۰۲۱۷۱ هیات موضوع قانون تعیین تکلیف وضعیت ثبتی اراضی و ساختمانهای فاقد سند رسمی متقاضی آقای بهمن مرادی فرزند غلامعلی بشماره شناسنامه ۷۱۷ صادره از کوهدشت ششدانگ یک باب عمارت به مساحت ۱۹۹ مترمربع پلاک ۵۴۰۵ فرعی از ۵۶ اصلی واقع در بخش هفت خریداری از مالک رسمی آقای ورثه حمید و درویش خسروی محرز گردیده است. لذا به منظور اطلاع عموم مراتب در دو نوبت به فاصله ۱۵ روز آگهی می‌شود در صورتی که اشخاص نسبت به صدور سند مالکیت متقاضی اعتراضی داشته باشند می‌توانند از تاریخ انتشار اولین آگهی به مدت دو ماه اعتراض خود را به این اداره تسلیم و پس از اخذ رسید، ظرف مدت یک ماه از تاریخ تسلیم اعتراض، دادخواست خود را به مراجع قضایی تقدیم نم

امام جمعه بردسکن:

مهمترین مطالبات مردمی بردسکن رسیدگی به وضعیت نامناسب راه‌های مواصلاتی است

بردسکن- خبرنگار روزنامه جمهوری اسلامی: متأسفانه برخی از مسئولان ادارات به بهانه کرونا از پاسخ گویی به ارباب رجوع امتناع می‌کنند که می‌طلبد فرماندار شهرستان به این دسته از مدیران ادارات تذکر دهد.

حجت الاسلام امینی امام جمعه بردسکن با بیان این مطلب گفت: یکی از مهم‌ترین مطالبات مردمی رسیدگی به وضعیت نامناسب راه‌های مواصلاتی این شهرستان است و نباید بردسکنی که در سال ۷۴ به شهرستان ارتقا یافته، با داشتن بیش از هزار کیلومتر راه شهری و روستایی حتی یک کیلومتر راه دوبانده نداشته باشد؟ امام جمعه بردسکن اظهار کرد: توقع ما از مسئولان استانی و کشوری و مسئولان محلی شهرستان و نماینده مردم در مجلس شورای اسلامی این است که برای جاده‌های بردسکن یک فکر اساسی بکنند. وی بیان کرد: امروز بردسکن به یک چهارراه مواصلاتی و ترانزیتی تبدیل شده است و روزانه صدها وسیله نقلیه سبک و سنگین از محورهای این شهرستان تردد می‌کنند و به خاطر غیر استاندارد بودن جاده‌ها از جمله کم عرض بودن و آسفالت نامناسب هر از چند گاهی شاهد تصادفات دلخراشی در محورهای شهرستان هستیم. وی از وزارت راه و شهرسازی خواست به این موضوع مهم ورود کند و مدیران استانی با خود روهای خود تردد داشته باشند تا متوجه نامناسب بودن راه‌های بردسکن بشوند.

مدیرعامل شرکت توزیع نیروی برق استان اعلام کرد:

برخورداری ۹۵هزار مشترک توزیع برق مازندران از تخفیفات ۱۰۰ درصدی در طرح برق امید

ساری – خبرنگار روزنامه جمهوری اسلامی: مدیرعامل شرکت توزیع نیروی برق مازندران گفت: مشترکان پرمصرف برق می‌توانند با رعایت الگوی مصرف از تخفیفات برق امید بهره‌مند شوند. فرامرز سپری در گفت‌وگویی با اشاره به اینکه اصلاح مصرف برق جزء برنامه‌های مهم صنعت برق می‌باشد گفت؛ تشویق مشترکین پر مصرف به رعایت الگوی مصرف و ارائه طرح‌های تشویقی یکی از الویت‌های برنامه‌ای در طرح برق امید محسوب می‌شود. سپری با بیان اینکه از اول آبان تا ۲۶ آذرماه یک میلیون و شصت و هشت هزار و دویست چهل و نه هزار قبض برای مشترکان خانگی صادر شده است افزود؛ از این تعداد ۴۵۰ هزار و ۹۹۰ مشترک در گروه پرمصرف‌ها و ۴۲۰ هزار و ۵۲۸ مشترک در گروه خوش مصرف‌ها قرار داشتند. سپری با اشاره به اینکه ۹۵ هزار و ۱۹۲ مشترک در توزیع برق مازندران از تخفیفات ۱۰۰ درصدی برق امید برخوردار شده‌اند گفت؛ مشترکانی که بتوانند در هر دوره از مصرف بتوانند الگوی مصرف تعیین شده را ادامه دهند از این تخفیفات ۱۰۰ درصدی بهره‌مند می‌شوند.

مدیر شرکت ملی پخش فرآورده‌های نفتی منطقه آذربایجان شرقی اعلام کرد:

آمادگی کامل جهت تأمین سوخت زمستانی خانوارهای نفت سفید سوز و سوخت دوم صنایع

تبریز- خبرنگار روزنامه جمهوری اسلامی: علی روح اللهی مدیر شرکت ملی پخش فرآورده‌های نفتی منطقه آذربایجان شرقی با اشاره به آمادگی کامل جهت تأمین سوخت زمستانی خانوارهای نفت سفید سوز و سوخت دوم صنایع، در تشریح عملکرد سوخت رسانی منطقه در راستای خدمت رسانی بی‌وقفه در سرمای زیر صفر درجه همراه با اولین بارش شدید برف در زمستان سال جاری، گفت: با برنامه‌ریزی انجام شده سوخت مورد نیاز خانوارهای روستایی توزیع شده و سوخت ذخیره سازی شده نیز جهت مقابله با شرایط احتمالی اضطراری پیش‌بینی شده و مطلوب می‌باشد لذا هیچ گونه نگرانی در این خصوص نداریم.

روح اللهی ضمن تشکر از خدمات کارکنان منطقه آذربایجان شرقی به ویژه کارکنان انبارهای نفت شهدای پخش تبریز، مراغه، میانه و سراب و تعامل و همکاری شرکت‌های حمل و نقل فرآورده‌های نفتی و رانندگان ساعی نفتکش‌های منطقه افزود: در سایه تلاش و همت فعالان عرصه سوخت رسانی در شرایط سخت جوی و برف شدید زمستانی خدمت رسانی شبانه روزی در ۳۴۴ باب جایگاه عرضه سوخت استان درحال انجام بوده و سوخت جایگاه‌های عرضه مواد نفتی و فروشندگی‌های شهری و روستایی بدون کوچک‌ترین وقفه‌ای تامین و توزیع شده است. وی در خاتمه یادآور شد، خانوارهای نفت سفید سوز و فاقد گاز طبیعی و شهروندان واجد شرایط دریافت سوخت گازمایع می‌توانند براساس تأیید سازمان متولی نسبت به ثبت‌نام، احراز هویت و معرفی حساب بانکی سرپرست خانوار

در سامانه درخواست فرآورده‌های نفتی http://newtejaratasan.niopdc.ir اقدام نمایند.

مدیر کل شیلات استان خبرداد:

پیگیری رفع موانع تولید پرورش میگو در هرمزگان

بندرعباس – خبرنگارروزنامه جمهوری اسلامی: مدیر کل شیلات هرمزگان به همراه معاون آبزی پروری شیلات استان در بازدید از مزارع پرورش میگو شرق بندرعباس گفت: بدون شک آبزی پروری محقق‌کننده اقتصاد دریا محور، رونق و جهش تولید در هرمزگان است.

در حاشیه این بازدید عبدالرسول دریایی با بیان اینکه خوشبختانه گام‌های خوبی در سرتاسر استان هرمزگان در راستای توسعه آبزی پروری با محوریت رونق و جهش در تولید برداشته شده است گفت: در صورت حمایت آبزی پروری هرمزگان همچنان ظرفیت رشد، توسعه و حرکت در مسیر رونق و جهش تولید را دارد.وی با بیان اینکه خوشبختانه با پیگیری‌های شیلات استان اقدامات مؤثری در راستای توسعه آبزی پروری در شرق بندرعباس صورت گرفته است خاطر نشان کرد: حدود چهار هزار و ۹۰۰ هکتار در این منطقه درحال احداث است که با بهره‌برداری از این میزان بالغ بر دوهزار و ۱۰۰ نفر در این مزارع به صورت مستقیم مشغول به کار خواهند شد.مدیر کل شیلات هرمزگان اظهار کرد: در مجموع در صورت بهره‌برداری از کل اراضی شرق بندرعباس بیش از ۳۰ هزار تن به تولید میگوی پرورشی استان اضافه خواهد شد و نزدیک به ۳۷۵۰نفر اشتغال مستقیم ایجاد خواهد نمود. درادامه به منظور برسی مشکلات کانالهای آبرسان، زهکشها، تجهیزات،مشکلات سرمایه گذارن و... از مجتمع‌های پروش میگو شرق بندرعباس بازدید به عمل آمد و ضمن ارائه راهکارها و پیشنهادات لازم به توسعه ظرفیت‌ها و تداوم حرکت در مسیر جهش تولید تأکید شد.

افزایش ۸ درصدی فروش گاز در فارس

شیراز- خبرنگارروزنامه جمهوری اسلامی: مدیرعامل شرکت گاز فارس گفت: بیش از ۸ میلیارد و ۴۹۷ میلیون مترمکعب گاز طبیعی امسال در بخش‌های خانگی، صنعتی و نیروگاهی فارس فروخته شده است.

حسینی از وصول هزار و ۳۲۱ میلیارد تومان حاصل فروش گاز طبیعی فارس خبر داد و گفت: از ابتدای امسال، فروش گاز به متقاضیان در بخش صنایع و نیروگاهی استان ۸ درصد نسبت به مدت مشابه پارسال افزایش یافته است و بیشترین میزان مصرف گاز استان مربوط به صنایع عمده و فوق عمده است. مدیرعامل شرکت گاز فارس با اشاره به افزایش ۱۸ درصدی وصول مطالبات گاز بهاء مشترکین در شرکت گاز فارس از ابتدای امسال، گفت: مشترکین با پرداخت به موقع قبوض گاز ضمن پیشگیری از انباشت بدهی خود، شرکت گاز استان را در اجرای پروژه‌های گازرسانی یاری می‌کنند. حسینی از جذب ۳۶ هزار و ۶۰۰ مشترک و مصرف‌کننده جدید گاز طبیعی از ابتدای سال هم خبر داد و افزود: اشتراک پذیری‌های صورت گرفته در بخش‌های مختلف خانگی، تجاری و صنعتی بوده که با این احتساب، تعداد مشترکین گاز طبیعی در استان به بیش از یک میلیون و ۵۴۸ هزار رسیده است.

مدیرعامل شرکت گاز استان خبر داد:

هزینه ۱۴۷ میلیارد تومانی بهینه سازی رایگان موتورخانه‌ها در خراسان رضوی

مشهد- خبرنگار روزنامه جمهوری اسلامی: مدیرعامل شرکت گاز خراسان رضوی در نشست خبری با اصحاب رسانه به تشریح دو طرح اصلاح و بهینه سازی رایگان موتورخانه واحدهای مسکونی و تجاری و گازبهای رایگان برای مشترکین کم مصرف پرداخت.

حسن افتخاری در نشست خبری که با رعایت کامل دستورالعمل‌های بهداشتی برگزار شد درباره آخرین وضعیت گازرسانی در استان خراسان رضوی گفت: دو میلیون و ۴۲۶ هزار مشترک گاز طبیعی در استان وجود دارد که این رقم معادل ۹۸ کل مشترکین گاز کشور است. وی با بیان اینکه ۱۴۷ میلیارد تومانی بهینه سازی رایگان موتورخانه‌ها در خراسان رضوی هزینه شده است افزود: استان خراسان رضوی در مقایسه با دیگر استان‌های کشور بعد از استان تهران دارای بیشترین میزان مصرف‌کننده و مشترک گاز طبیعی می‌باشد و لذا مصرف بهینه مشترکین در این استان بسیار حائز اهمیت و تعیین‌کننده خواهد بود. افتخاری خاطرنشان کرد: بهترین و مؤثرترین راهکار برای تامین گاز همه بخش‌های استان، مدیریت مصرف و افزایش بهره‌وری است. بهینه سازی موتورخانه واحدهای مسکونی و تجاری به صورت رایگان مدیرعامل شرکت گاز استان در ادامه این نشست گفت: در راستای سیاست‌های تشویقی، امسال دو سیاست جدید برای مشترکان گاز طبیعی ابلاغ شده که می‌تواند تأثیر مهمی را در بحث مدیریت مصرف گاز داشته باشد. وی با بیان این مطلب که موضوع بهینه سازی تابعی از رفتار مصرفی مشترکین و تجهیزات استاندارد گاز سوز است ادامه داد: یکی از این برنامه‌ها موضوع اصلاح و بهینه سازی رایگان موتورخانه واحدهای مسکونی و تجاری است. حوزه بهینه سازی گاز طبیعی کشور در سال جاری به شرکت ملی گاز ایران واگذار شده و شرکت گاز نیز زمینه‌ای را ایجاد کرده تا از طریق آن بحث بهینه سازی موتورخانه‌ها پیگیری و انجام شود. افتخاری یادآور شد: براساس آیین نامه اجرایی قانون هوای پاک تمام دستگاه دولتی و واحدهای مسکونی و تجاری که دارای موتورخانه مرکزی می‌باشند بایستی نسبت به بهینه سازی موتورخانه‌ها و دریافت گواهینامه استاندارد اقدام کنند.

با حمایت پتروشیمی شهید تندگویان از شرکت‌های دانش بنیان

صنعت پتروشیمی از خرید قطعه آمریکایی-ایتالیایی بی‌نیاز شد

ماهشهر-خبرنگارروزنامه جمهوری اسلامی: با حمایت شرکت پتروشیمی شهید تندگویان از شرکت‌های دانش بنیان ایرانی، برای نخستین بار فیلتر دوار تحت خلا ۲۵ تنی کارخانه CTA یک این مجتمع پتروشیمی، طراحی و ساخته شده که به‌زودی با هدف رفع موانع تولید نصب و راه‌اندازی خواهد شد. شرکت پتروشیمی شهید تندگویان در سال جهش تولید و با هدف تولید پایدار و مستمر محصولات متنوع زنجیره پلی اتیلن ترفتالات پروژه بزرگی با هدف رفع موانع تولید اجرایی کرد.صنعت پتروشیمی از خرید قطعه آمریکایی-ایتالیایی بی‌نیاز شد. بر این اساس، برای نخستین بار به همت متخصصان ایرانی، فیلتر دوار تحت خلا در واحد CTA یک پتروشیمی شهید تندگویان توسط به‌روش مهندسی معکوس، طراحی و ساخته شده است. فیلتر دوار تحت خلا در واحد CTA یک که دارای لایسنس و دانش فنی شرکت «تکنی مونت» ایتالیا بوده و شرکت‌هایی از آمریکا، ژاپن و فرانسه هم دانش فنی ساخت این تجهیزات پیچیده را در اختیار دارند. در این راستا، پس از خرابی یکی از فیلترهای دوار تحت خلا واحد CTA یک اختلالاتی در فرآیند تولید این کارخانه به وجود آمد و با توجه به محدودیت‌های تحریم‌های غیرقانونی امکان خرید یا تعمیر این تجهیز ازسوی شرکت صاحب لایسنس و سایر شرکت‌های تولیدکننده اروپا و آمریکایی این تجهیز عملا غیرممکن شد. بنابراین، با پیگیری ویژه مدیرعامل شرکت پتروشیمی «شهید تندگویان» و با قبول ریسک و حمایت از شرکت‌های دانش بنیان ایرانی، برای نخستین بار این تجهیز حدود ۲۵ تنی در داخل کشور طراحی و ساخته شده و در روزهای آینده عملیات نصب، راه‌اندازی و بهره‌برداری از آن آغاز می‌شود. با اجرای این طرح یکی از بزرگترین گلوگاه‌های تولید در این زنجیره پلی اتیلن ترفتالات صنعت پتروشیمی رفع و پیش‌بینی افزایش تولید محصولات خواهد شد. گفتنی است، از ابتدای سال جهش تولید چندین طرح بزرگ رفع موانع تولید شامل طراحی و ساخت مبدل‌های کارخانه CTA ۲، احیای کاتالیست پالادیوم و... با حمایت از شرکت‌های دانش بنیان ایرانی در پتروشیمی شهیدتندگویان طراحی، ساخت و با موفقیت راه‌اندازی و بهره‌برداری شده است.

کسب سه موفقیت توسط روابط عمومی ذوب‌آهن اصفهان در جشنواره ملی انتشارات روابط عمومی

زرین شهر- خبرنگار روزنامه جمهوری اسلامی: پانزدهمین جشنواره ملی انتشارات روابط عمومی‌های کشور با حضور معاون مطبوعاتی وزارت فرهنگ و ارشاد اسلامی و تعدادی از اساتید و متخصصین علوم ارتباطات، در تهران برگزار شد .در آیین اختتامیه این جشنواره سراسری، پس از بررسی آثار انتشاراتی ارائه شد در راستای فرهنگ مکتوب و نشر آنلاین، توسط هیات داوران، روابط عمومی ذوب‌آهن اصفهان در بخش‌های ادبیات (داستان‌سرایی) و کتاب رتبه اول و در بخش ویژه‌نامه‌ها رتبه دوم را کسب و تندیس ویژه و لوح سپاس این جشنواره را دریافت کرد.

آگهی موضوع ماده ۳ قانون و ماده ۱۳ آئین‌نامه قانون تعیین تکلیف وضعیت ثبتی و اراضی و ساختمانهای فاقد سند رسمی

برابر رای شماره ۱۳۹۹۶۰۳۲۵۰۰۲۰۰۲۲۲۰ هیات اول متقاضی آقای محمدمهدی حقی فرزند پاپی‌علی بشماره شناسنامه ۱۴۱ صادره از خرم‌آباد در ششدانگ یک باب عمارت به مساحت ۱۲۳/۲۰ مترمربع پلاک ۵۲ اصلی واقع در بخش هفت خرم‌آباد شهرستان کوهدشت به آدرس تازه‌آباد شاهیوند خیابان فاطمیه دو خریداری از مالک رسمی آقای رستم خسروی محرز گردیده است. لذا به منظور اطلاع عموم مراتب در دو نوبت به فاصله ۱۵ روز آگهی می‌شود در صورتی که اشخاص نسبت به صدور سند مالکیت متقاضی اعتراضی داشته باشند می‌توانند از تاریخ انتشار اولین آگهی به مدت دو ماه اعتراض خود را به این اداره تسلیم و پس از اخذ رسید، ظرف مدت یک ماه از تاریخ تسلیم اعتراض، دادخواست خود را به مراجع قضایی تقدیم نمایند. بدیهی است در صورت انقضای مدت مذکور و عدم وصول اعتراض طبق مقررات سند مالکیت صادر خواهد شد. م. الف ۶۰۱

تاریخ انتشار نوبت اول: ۹۹/۹/۲۵ تاریخ انتشار نوبت دوم: ۹۹/۱۰/۱۰

فرشاد کورانی‌نیا ــ رئیس ثبت اسناد و املاک کوهدشت

آگهی موضوع ماده ۳ قانون و ماده ۱۳ آئین‌نامه قانون تعیین تکلیف وضعیت ثبتی و اراضی و ساختمانهای فاقد سند رسمی

برابر رای شماره ۱۳۹۹۶۰۳۲۵۰۰۲۰۰۳۱۰۰ هیات اول متقاضی خانم فرزانه کونانی فرزند شیخ‌محمد بشماره شناسنامه ۱۲۳۰ صادره از کوهدشت در ششدانگ یک باب عمارت به مساحت ۹۵/۶۲ مترمربع پلاک ۸۷ اصلی واقع در بخش هفت خرم‌آباد شهرستان کوهدشت به آدرس کوهنانی خیابان رهبری خریداری از مالک رسمی آقای الهیار خان منصوری محرز گردیده است. لذا به منظور اطلاع عموم مراتب در دو نوبت به فاصله ۱۵ روز آگهی می‌شود در صورتی که اشخاص نسبت به صدور سند مالکیت متقاضی اعتراضی داشته باشند می‌توانند از تاریخ انتشار اولین آگهی به مدت دو ماه اعتراض خود را به این اداره تسلیم و پس از اخذ رسید، ظرف مدت یک ماه از تاریخ تسلیم اعتراض، دادخواست خود را به مراجع قضایی تقدیم نمایند. بدیهی است در صورت انقضای مدت مذکور و عدم وصول اعتراض طبق مقررات سند مالکیت صادر خواهد شد. م. الف ۶۰۸

تاریخ انتشار نوبت اول: ۹۹/۹/۲۵ تاریخ انتشار نوبت دوم: ۹۹/۱۰/۱۰

فرشاد کورانی‌نیا ــ رئیس ثبت اسناد و املاک کوهدشت

آگهی موضوع ماده ۳ قانون و ماده ۱۳ آیین‌نامه قانون تعیین تکلیف وضعیت ثبتی اراضی و ساختمانهای فاقد سند رسمی

برابر رای شماره ۱۳۹۹۶۰۳۲۶۰۰۶۰۰۱۲۵۰ - ۱۳۹۹/۰۸/۲۱ هیات اول موضوع قانون تعیین تکلیف وضعیت ثبتی اراضی وساختمانهای فاقد سند رسمی مستقر در واحد ثبتی حوزه ثبت ملک ملایر تصرفات مالکانه بلامعارض متقاضی خانم ایران بتوئی فرزند حسن بشماره شناسنامه ۱۱۵ صادره از سامن در ششدانگ یک باب ساختمان قدیمی به مساحت ۵۵/۳۲ مترمربع قسمتی از پلاک شماره ۴ فرعی از ۱۵۱ اصلی واقع در بخش یک ملایر جهت الحاق به پلاک ۱۵۰ اصلی بخش یک ملایر خریداری از مالک رسمی آقای صحبت‌اله ممتاز محرز گردیده است. لذا به منظور اطلاع عموم مراتب در دو نوبت به فاصله ۱۵ روز آگهی می‌شود در صورتی که اشخاص نسبت به صدور سند مالکیت متقاضی اعتراض داشته باشند می‌توانند از تاریخ انتشار اولین آگهی به مدت دو ماه اعتراض خود را به این اداره تسلیم و پس از اخذ رسید، ظرف مدت یک ماه از تاریخ تسلیم اعتراض، دادخواست خود را به مراجع قضایی تقدیم نمایند. بدیهی است در صورت انقضای مدت مذکور و عدم وصول اعتراض طبق مقررات سند مالکیت صادر خواهد شد. م الف ۳۴۴

تاریخ انتشار نوبت اول: ۱۳۹۹/۰۹/۲۵ تاریخ انتشار نوبت دوم: ۱۳۹۹/۱۰/۱۰

محمدرضا امینی ــ رئیس اداره ثبت اسناد و املاک شهرستان ملایر

آگهی موضوع ماده ۳ قانون و ماده ۱۳ آئین‌نامه قانون تعیین تکلیف وضعیت ثبتی و اراضی و ساختمانهای فاقد سند رسمی

برابر رای شماره ۱۳۹۹۶۰۳۲۵۰۰۲۰۰۳۰۹۶ هیات اول آقای یونس بختیاری فرزند هاشم بشماره شناسنامه ۲۴۳۲ صادره از کوهدشت در ششدانگ یک باب دکان تجاری به مساحت ۳۰ مترمربع پلاک ۵۲۴ فرعی از ۱ اصلی واقع در بخش هفت خرم‌آباد شهرستان کوهدشت به آدرس چهارراه فرمانداری بلوار باهنر خریداری از مالک رسمی آقای عبدالعلی نوروزی محرز گردیده است. لذا به منظور اطلاع عموم مراتب در دو نوبت به فاصله ۱۵ روز آگهی می‌شود در صورتی که اشخاص نسبت به صدور سند مالکیت متقاضی اعتراضی داشته باشند می‌توانند از تاریخ انتشار اولین آگهی به مدت دو ماه اعتراض خود را به این اداره تسلیم و پس از اخذ رسید، ظرف مدت یک ماه از تاریخ تسلیم اعتراض، دادخواست خود را به مراجع قضایی تقدیم نمایند. بدیهی است در صورت انقضای مدت مذکور و عدم وصول اعتراض طبق مقررات سند مالکیت صادر خواهد شد. م. الف ۶۰۳

تاریخ انتشار نوبت اول: ۹۹/۹/۲۵ تاریخ انتشار نوبت دوم: ۹۹/۱۰/۱۰

فرشاد کورانی‌نیا ــ رئیس ثبت اسناد و املاک کوهدشت

آگهی موضوع ماده ۳ قانون و ماده ۱۳ آئین‌نامه قانون تعیین تکلیف وضعیت ثبتی و اراضی و ساختمانهای فاقد سند رسمی

برابر رای شماره ۱۳۹۹۶۰۳۲۵۰۰۲۰۰۲۱۲۴ هیات اول متقاضی آقای محمد نبی‌پور فرزند یداله بشماره شناسنامه ۴۸۲۹ صادره از کوهدشت در ششدانگ یک باب عمارت به مساحت ۱۵۰/۲۰ مترمربع پلاک ۵۶ اصلی واقع در ششدانگ یکباب عمارت خریداری از مالک رسمی آقای سبزعلی امرایی محرز گردیده است. لذا به منظور اطلاع عموم مراتب در دو نوبت به فاصله ۱۵ روز آگهی می‌شود در صورتی که اشخاص نسبت به صدور سند مالکیت متقاضی اعتراضی داشته باشند می‌توانند از تاریخ انتشار اولین آگهی به مدت دو ماه اعتراض خود را به این اداره تسلیم و پس از اخذ رسید، ظرف مدت یک ماه از تاریخ تسلیم اعتراض، دادخواست خود را به مراجع قضایی تقدیم نمایند. بدیهی است در صورت انقضای مدت مذکور و عدم وصول اعتراض طبق مقررات سند مالکیت صادر خواهد شد. م. الف ۶۰۵

تاریخ انتشار نوبت اول: ۹۹/۹/۲۵ تاریخ انتشار نوبت دوم: ۹۹/۱۰/۱۰

فرشاد کورانی‌نیا ــ رئیس ثبت اسناد و املاک کوهدشت

آگهی موضوع ماده ۳ قانون و ماده ۱۳ آئین‌نامه قانون تعیین تکلیف وضعیت ثبتی و اراضی و ساختمانهای فاقد سند رسمی

برابر رای شماره ۱۳۹۹۶۰۳۲۵۰۰۲۰۰۲۱۵۵ هیات اول متقاضی آقای سعید مهرپور طرهانی فرزند رحمت‌علی بشماره شناسنامه ۱۸۸۱ صادره از کوهدشت در ششدانگ یک باب عمارت به مساحت ۱۴۰ مترمربع پلاک ۵۶ اصلی واقع بخش هفت خرم‌آباد شهرستان کوهدشت به آدرس تقاطع یادگار امام خریداری از مالک رسمی آقایان حمید و درویش هر دو خسروی محرز گردیده است. لذا به منظور اطلاع عموم مراتب در دو نوبت به فاصله ۱۵ روز آگهی می‌شود در صورتی که اشخاص نسبت به صدور سند مالکیت متقاضی اعتراضی داشته باشند می‌توانند از تاریخ انتشار اولین آگهی به مدت دو ماه اعتراض خود را به این اداره تسلیم و پس از اخذ رسید، ظرف مدت یک ماه از تاریخ تسلیم اعتراض، دادخواست خود را به مراجع قضایی تقدیم نمایند. بدیهی است در صورت انقضای مدت مذکور و عدم وصول اعتراض طبق مقررات سند مالکیت صادر خواهد شد. م. الف ۶۰۹

تاریخ انتشار نوبت اول: ۹۹/۹/۲۵ تاریخ انتشار نوبت دوم: ۹۹/۱۰/۱۰

فرشاد کورانی‌نیا ــ رئیس ثبت اسناد و املاک کوهدشت

آگهی موضوع ماده ۳ قانون و ماده ۱۳ آئین‌نامه قانون تعیین تکلیف وضعیت ثبتی و اراضی و ساختمانهای فاقد سند رسمی

برابر رای شماره ۱۳۹۹۶۰۳۲۵۰۰۲۰۰۲۴۶۹ هیات اول متقاضی آقای علی رشنو فرزند محمودعلی بشماره شناسنامه ۴۱۹۰۰۷۲۳۸۹ صادره از کوهدشت در ششدانگ یک باب عمارت به مساحت ۱۹۵/۳۷ مترمربع پلاک ۵۶ اصلی واقع در بخش هفت خرم‌آباد شهرستان کوهدشت به آدرس کوچه کمیته امداد نسترن ۸ خریداری از مالک رسمی آقای رستم کیخسروی محرز گردیده است. لذا به منظور اطلاع عموم مراتب در دو نوبت به فاصله ۱۵ روز آگهی می‌شود در صورتی که اشخاص نسبت به صدور سند مالکیت متقاضی اعتراضی داشته باشند می‌توانند از تاریخ انتشار اولین آگهی به مدت دو ماه اعتراض خود را به این اداره تسلیم و پس از اخذ رسید، ظرف مدت یک ماه از تاریخ تسلیم اعتراض، دادخواست خود را به مراجع قضایی تقدیم نمایند. بدیهی است در صورت انقضای مدت مذکور و عدم وصول اعتراض طبق مقررات سند مالکیت صادر خواهد شد. م. الف ۶۰۶

تاریخ انتشار نوبت اول: ۹۹/۹/۲۵ تاریخ انتشار نوبت دوم: ۹۹/۱۰/۱۰

فرشاد کورانی‌نیا ــ رئیس ثبت اسناد و املاک کوهدشت

آگهی موضوع ماده ۳ قانون و ماده ۱۳ آئین‌نامه قانون تعیین تکلیف وضعیت ثبتی و اراضی و ساختمانهای فاقد سند رسمی

برابر رای شماره ۱۳۹۹۶۰۳۲۵۰۰۲۰۰۲۱۷۹ هیات اول متقاضی آقای امیرحسین امرائی فرزند بساطعلی بشماره شناسنامه ۴۱۹۰۵۴۲۰۲۴ صادره از کوهدشت در ششدانگ یک باب عمارت به مساحت ۱۵۲/۰۷ مترمربع پلاک ۶۳ اصلی واقع در بخش هفت خرم‌آباد شهرستان کوهدشت به آدرس خیابان دانش‌آموز خریداری از مالک رسمی آقای حسن آزادبخت محرز گردیده است. لذا به منظور اطلاع عموم مراتب در دو نوبت به فاصله ۱۵ روز آگهی می‌شود در صورتی که اشخاص نسبت به صدور سند مالکیت متقاضی اعتراضی داشته باشند می‌توانند از تاریخ انتشار اولین آگهی به مدت دو ماه اعتراض خود را به این اداره تسلیم و پس از اخذ رسید، ظرف مدت یک ماه از تاریخ تسلیم اعتراض، دادخواست خود را به مراجع قضایی تقدیم نمایند. بدیهی است در صورت انقضای مدت مذکور و عدم وصول اعتراض طبق مقررات سند مالکیت صادر خواهد شد. م. الف ۶۰۲

تاریخ انتشار نوبت اول: ۹۹/۹/۲۵ تاریخ انتشار نوبت دوم: ۹۹/۱۰/۱۰

فرشاد کورانی‌نیا ــ رئیس ثبت اسناد و املاک کوهدشت

آگهی دعوت به مجمع عمومی فوق‌العاده شرکت تولیدی سازمایه (سهامی خاص) ثبت شده به شماره ۱۹۰۶۴ و شناسه ملی ۱۰۱۰۰۶۴۳۱۸۹

بدینوسیله از کلیه سهامداران شرکت تولیدی سازمایه ثبت شده به شماره ۱۹۰۶۴ و شناسه ملی ۱۰۱۰۰۶۴۳۱۸۹ دعوت بعمل می‌آید تا در جلسه مجمع عمومی فوق‌العاده ساعت ۹ صبح روز سه‌شنبه مورخ ۱۳۹۹/۱۰/۳۰ در محل قانونی شرکت واقع در تهران - خیابان شریعتی - جنب حسینیه ارشاد - کوچه ارشاد - پلاک ۳ - واحد ۲۲ کدپستی ۱۹۴۷۷۱۴۵۷۷ تشکیل می‌شود حضور بهم رسانند.

دستور جلسه مجمع عمومی فوق‌العاده: ۱ - اتخاذ تصمیم در خصوص افزایش سرمایه ۲ - اصلاح ماده اساسنامه ۳ - هر تصمیمی که در صلاحیت مجمع عمومی فوق‌العاده می‌باشد.

هیات مدیره شرکت سازمایه (سهامی خاص)

آگهی دعوت مجمع عادی نوبت اول شرکت تعاونی انبوه‌سازان مسکن حمل و نقل هوائی شیده به شماره ثبت ۳۲۵۸۳۹ و شناسه ملی ۱۰۱۰۳۶۵۱۴۵۶ در صفحه ۸ روزنامه اطلاعات مورخ ۱۳۹۹/۱۰/۰۴ به چاپ رسیده است، جهت استحضار اعضای محترم و دنبال کردن آگهی‌های بعدی این شرکت تعاونی در روزنامه اطلاعات

هیئت مدیره

آگهی مناقصه عمومی دو مرحله‌ای

نوبت دوم

سازمان نوسازی، توسعه و تجهیز مدارس
اداره کل نوسازی
توسعه و تجهیز مدارس استان آذربایجان شرقی

(موضوع جزء دو بند الف و جزء یک بند ب ماده چهار قانون برگزاری مناقصات)

اداره کل نوسازی مدارس استان آذربایجان شرقی در نظر دارد خرید اقلام زیر را از طریق مناقصه عمومی دو مرحله ای در بستر سامانه الکترونیکی دولت برگزار نماید.کلیه مراحل برگزاری مناقصه از دریافت اسناد مناقصه تا ارائه پیشنهاد مناقصه گران و بازگشائی پاکت ها از طریق درگاه سامانه تدارکات الکترونیکی دولت (ستادیران) به آدرس WWW.SETADIRAN.IR انجام خواهد شد.

ردیف	شماره مناقصه در سامانه ستاد ایران	موضوع مناقصه (خرید)	مبلغ تضمین فرآیند ارجاع کار مناقصه (ریال)
۱	۲۰۹۹۰۰۴۲۴۲۱۷۰۰۰۰۶۱	خرید ۵۰۰۰ عدد صندلی بازودار امتحانی	۸۰۰/۰۰۰/۰۰۰
۲	۲۰۹۹۰۰۴۲۴۲۱۷۰۰۰۰۶۲	خرید ۷۵ دستگاه دستگاه تکثیر رومیزی ۳ کاره	۶۳۷/۵۰۰/۰۰۰
۴	۲۰۹۹۰۰۴۲۴۲۱۷۰۰۰۰۶۳	خرید ۵ دستگاه ریسوگراف	۷۵/۰۰۰/۰۰۰
۵	۲۰۹۹۰۰۴۲۴۲۱۷۰۰۰۰۶۴	خرید ۲۲۰ دستگاه کامپیوتر تجهیزات کامل	۱/۶۵۰/۰۰۰/۰۰۰
۶	۲۰۹۹۰۰۴۲۴۲۱۷۰۰۰۰۶۵	خرید ۱۲۰ دستگاه لپ تاپ	۹۶۰/۰۰۰/۰۰۰
۷	۲۰۹۹۰۰۴۲۴۲۱۷۰۰۰۰۶۶	خرید ۱۰۰ دستگاه پرینتر ۳ کاره	۴۵۰/۰۰۰/۰۰۰
۸	۲۰۹۹۰۰۴۲۴۲۱۷۰۰۰۰۶۷	خرید ۷۵ دستگاه دیتا پروژکتور	۴۱۲/۵۰۰/۰۰۰

تضمین شرکت در فرآیند ارجاع کار :
۱ - بصورت نقدی در وجه شماره حساب ۴۰۵۴۰۳۰۶۰۷۵۶۵۵۷۳ تمرکز وجوه سپرده اداره کل نوسازی مدارس استان یا شماره شبا IR۱۹۰۱۰۰۰۰۴۰۵۴۰۳۰۶۰۷۵۶۵۵۷۳ , شناسه واریز ۹۰۵۱۲۷۶۵۴۱۰۰۰۰۴۰۵۴۰۳۰۶۰۷۵۶۵۵۷۳
۲ - بصورت ضمانت نامه معتبر بانکی به سرر سید ۳ ماه از تاریخ صدور

*مهلت زمانی دریافت اسناد مناقصه از سایت : تا ساعت ۱۳:۳۰ روز دوشنبه مورخه ۹۹/۱۰/۱۵ می باشد.
*مهلت زمانی ارائه پیشنهاد: تا ساعت ۱۳:۳۰ روز پنجشنبه مورخه ۹۹/۱۰/۲۵ می باشد.
*زمان بازگشائی پاکت های تضمین فرایند ارجاع کار: ساعت ۱۰ صبح روزشنبه ۹۹/۱۰/۲۷ می باشد.
*هزینه آگهی روزنامه به عهده برندگان مناقصات خواهد بود

پیام صدقی- مدیر کل نوسازی مدارس استان آذربایجان شرقی

با نامه رئیس‌جمهور درباره اصلاح سهم دولت از صندوق توسعه ملی در سال آینده

کمیسیون تلفیق، کلیات لایحه بودجه ۱۴۰۰ را تصویب کرد

بقیه از صفحه اول

پیش از رای گیری درباره کلیات لایحه بودجه سال آینده، نامه رئیس‌جمهور به مجلس درباره اصلاح این لایحه بررسی شد.

در نامه رئیس‌جمهور به رئیس مجلس آمده تراز منابع و مصارف لایحه بودجه ۱۴۰۰ به منظور تحقق نظر رهبر انقلاب اصلاح شده است.

آقای روحانی با اشاره به نامه ۲۳ آذر رئیس دفتر معظم مقام معظم رهبری آورده است: آثار تغییرات مزبور در لایحه بودجه ۱۴۰۰ به شرح زیر می‌باشد:

افزایش مصارف به میزان ۵۳ هزار میلیارد تومان شامل: ۱-۱ - بازپرداخت تعهدات دولت به صندوق توسعه ملی بابت اقساط تسهیلات ۱۷۵ میلیون یورویی به بیمه سلامت به میزان سه هزار میلیارد تومان. ۱- ۲ - افزایش مصارف بابت جبران موارد مندرج در جدول بند (هـ) تبصره (۴) به میزان ۵۰ هزار میلیارد تومان. ۲- کاهش منابع ناشی از مجوز استفاده از ۱۸ درصد سهم صندوق توسعه ملی صرفاً در صادرات یک میلیون بشکه در روز به میزان ۴۰ هزار میلیارد تومان.

لذا تراز منابع و مصارف در راستای تحقق دستور مقام معظم رهبری به شرح زیر در لایحه بودجه ۱۴۰۰ اعمال می‌شود: ۱- مبلغ ۵۳ هزار میلیارد تومان از محل افزایش فروش اوراق مالی. ۲- مبلغ ۴۰ هزار میلیارد تومان از محل صرفه جویی حین اجرا و کاهش تخصیص مصارف توسط سازمان برنامه و بودجه کشور.

لایحه بودجه سال اینده ۱۷ آذر با سقف ۲۴۰۰ هزار میلیارد تومان به مجلس شورای اسلامی ارائه شد.

*** حسابرسی از ۳ هزار و ۷۰۰ دستگاه اجرایی در گزارش تفریغ بودجه۹۸**

رئیس دیوان محاسبات هم در جلسه علنی دیروز با تشریح گزارش تفریغ بودجه سال ۱۳۹۸ در جلسه علنی مجلس از انجام حسابرسی در بیش از سه هزار و ۷۰۰ دستگاه اجرایی در این گزارش خبر داد.

وی یادآور شد: منابع بودجه کل کشور در سال ۱۳۹۸، ۱,۹۳۵,۴۶۶ میلیارد تومان بوده که تحقق آن ۲۱۹۱,۸۶۵ میلیارد تومان بوده یعنی ۱۱۳ درصد آن محقق شده است همچنین مصارف ۱,۹۴۹,۹۷۲ میلیارد تومان بوده که ۲,۱۹۱,۸۶۵ میلیارد تومان آن محقق شده است.

وی گفت: از مجموع ۲۷۴ بند، جزء و تبصره ۳۴,۳ درصد به طور کامل و ۴۱,۶ درصد به طور ناقص اجرا شده‌اند و ۲۴,۱ درصد نیز فاقد عملکرد است. همچنین ۹۳,۸ درصد حکم دارای ماهیت بودجه‌ای و ۶,۲ درصد حکم غیربودجه‌ای است. علاوه بر این ۱۱۵ حکم که با پیشنهاد نمایندگان آمده تنها ۳۰ حکم به طور کامل اجرا شده است. همچنین ۱۶۱ حکم تکراری، ۳۸ حکم فاقد عملکرد، ۶۸ حکم کامل و ۵۵ حکم ناقص اجرا شده است.

وی اضافه کرد: سازمان برنامه و بودجه نیز موظف بوده با همکاری وزارت نفت به تنظیم روابط مالی بین دولت و شرکت‌های تابعه وزارت نفت اقدام کند که به این تکلیف عمل نشده است. همچنین ۸۲ هزار میلیارد تومان اوراق مالی منتشر شده که ۴۴ هزار میلیارد تومان براساس احکام بودجه و ۳۸ هزار میلیارد تومان به استناد مصوبه شورای عالی هماهنگی اقتصادی بوده است.

بذرپاش افزود: دستگاه‌های اجرایی موظف بودند کلیه حساب‌های ریالی خود را صرفا از طریق خزانه و نزد بانک مرکزی افتتاح کنند که در ۲۵۵ دستگاه دریافت و پرداخت از این طریق انجام نشده است. همچنین در سال ۱۳۹۸ برای متناسب سازی حقوق بازنشستگان ۴۴۰۰ میلیارد تومان اختصاص یافته است.

رئیس دیوان محاسبات کشور با اشاره به پیش‌بینی ۱۵ میلیارد دلار ارز ۴۲۰۰ تومانی در سال ۱۳۹۸ اظهارداشت: خالص ارز تخصیص یافته در این دوره برای واردات کالا ۴۹ میلیارد دلار بوده که ۹۴ درصد صرف واردات کالا و بازپرداخت اقساط حساب ذخیره ارزی به صندوق توسعه مربوط به واردات کالا شده از این میزان تامین ارز بابت واردات کالا سه میلیارد دلار (۶,۵ درصد) از ابتدای سال ۱۳۹۵ تا انتهای آبان‌ماه ۹۹ فاقد هرگونه واردات بوده‌اند.

وی درباره عدم بازگشت ارز حاصل از صادرات به چرخه اقتصاد کشور نیز گفت: بررسیها نشان می‌دهد از مجموع تعهدات صادراتی صادرکنندگان از تاریخ ۲۲/ ۱/ ۱۳۹۷ لغایت ۳۰/ ۴/ ۱۳۹۹ مجموعاً حدود مبلغ ۱۴,۸ میلیارد یورو تا تاریخ ۳۰ آبان ۱۳۹۹ به چرخه اقتصادی برنگشته است. بانک مرکزی تا پایان تیر ماه ۱۳۹۹ تعداد ۲۵۰ صادرکننده که مجموع تعهدات صادراتی آنها بالغ بر ۵,۷ میلیارد یورو است و ارز حاصل از صادرات را برگشت نداده بودند را به قوه قضاییه معرفی نموده است. طبق بررسی‌های میدانی و اطلاعات واصله مشخص شده است که بسیاری از این افراد صادرکننده اصلی نبوده و صادرات از طریق اشخاص ثالث دیگری با اجاره کارت بازرگانی افراد فاقد اهلیت تجاری و بازرگانی،انجام گرفته است.

رئیس دیوان محاسبات افزود: منابع تحقق یافته قانون هدفمندکردن یارانه‌ها بالغ بر ۱۳۲هزار و ۴۹۸ میلیارد تومان و منابع حاصل از مابه التفاوت افزایش قیمت بنزین (موضوع طرح معیشتی) بالغ بر نه هزار و۳۶۲میلیارد تومان بوده است. همچنین براساس اعلام وزارت تعاون، کار و رفاه اجتماعی، از حدود هفتاد و هفت میلیون و ۵۰۰ هزار نفر یارانه‌بگیر سال ۱۳۹۸، قریب به بیست و چهار میلیون نفر در سه‌دهک بالای درآمدی قرار دارند.

*** کارت زرد مجلس به وزیر اقتصاد**

مجلس در ادامه از توضیحات وزیر اقتصاد درباره مشکلات شرکت کشت و صنعت نیشکر هفت تپه قانع نشد و به وی کارت زرد داد. در این جلسه سؤال ملی دو تن از نمایندگان تهران از وزیر اقتصاد در دستور کار نمایندگان قرار گرفت و نمایندگان پس از استماع توضیحات فرهاد دژپسند با ۶۱ رای موافق، ۱۷۳ رای مخالف و ۱۱ رای ممتنع از ۲۵۲ نماینده حاضر از سخنان وی قانع نشده و به او کارت زرد دادند. وزیر اقتصاد در پاسخ به این سؤال،بزرگ بودن و حجیم بودن حجم اندازه دولت در اقتصاد را به عنوان یک چالش اساسی و ساختاری اقتصاد ایران عنوان کردوگفت تمامی تلاشش بر این بوده که سهم بخش خصوصی افزایش یابد واقتصاد مردمی شود. فرهاد دژپسند اظهارداشت: روش قیمت‌گذاری در بحث واگذاری‌ها امر بسیار مهمی است این‌که گفته می‌شود در واگذاری هفت تپه چه قیمتی تعیین شده باید بررسی شود که این کار طبق چه روشی بوده و این که آیا منطبق بر قوانین و ضوابط بوده یا خیر. قیمت توسط فرد تعیین نمی‌شود بلکه هیات کارشناسی مامور تعیین قیمت است.

وی توضیح داد: بعد از نهایی شدن گزارش، موضوع توسط سازمان خصوصی سازی بررسی شده و بعد در هیات واگذاری قیمت نهایی می‌شود. هیات واگذاری متشکل از وزرای اقتصاد و دادگستری، روسای اتاق‌های بازرگانی و تعاون، نماینده دادستانی، سازمان برنامه و نماینده دستگاه ذیربط است. در آن هیات قیمت براساس یک رویه‌ای تعیین می‌شود، بنابراین برای بحث قیمت باید روش تعیین شده را بررسی کرده و سال تعیین قیمت هم مورد توجه قرار گیرد. قیمت واگذاری هفت تپه در سال ۱۳۹۴ و نه امسال تعیین شده است.

دژپسند خاطرنشان کرد: طبق مستندات قیمت تعیین شده برای واگذاری هفت تپه دقیقا رعایت شده آن زمان وزیر اقتصاد دکتر طیب‌نیا و وزیر دادگستری نیز آقای پورمحمدی بودند. این افراد به اضافه روسای اتاق بازرگانی و تعاون این روند را پیگیری کرده طبق بررسی‌های ما کاملا قیمت‌گذاری براساس دستورالعمل‌ها و ضوابط انجام شده است.

وزیر اقتصاد درباره بحث خریدار هفت تپه هم گفت: اعضای هیات واگذاری وقتی موضوع واگذاری را پیگیری می‌کردند نمی‌توانستند درباره آینده خریدار پیش‌بینی داشته باشند ضمن این که تا الان هم هیچ حکمی از قوه قضاییه در این باره صادر نشده البته که هر حکمی بدهند نیز روی چشم ما است. در سؤال آمده چرا به گزارش و حکم دیوان محاسبات توجه نشده؟ من از شما می‌پرسم آیا هیات مستشاری دیوان محاسبات اساسی حکمی صادر کرده و یا بیانیه‌ای داده است؟. من از دیوان پرسیدم و پاسخ منفی بود. از آقای بذرپاش هم پرسیدم که روابط عمومی به نقل از شما چنین حرفی را زده که ایشان تکذیب کردند.

وی اضافه کرد: واگذاری برای کسب درآمد نیست اگر می‌خواهیم به قطع وابستگی نفت برسیم باید درآمدهای جایگزین آن را هم مشخص کنیم که رسیدن به آن منوط به آرام کردن شرایط و ایجاد امنیت در سرمایه گذار است. نباید با بی‌مهری با خریداران بخش خصوصی برخورد شود.

*** نماینده ارومیه از پاسخ وزیر جهاد کشاورزی قانع شد**

نماینده ارومیه در مجلس از توضیحات وزیر جهاد کشاورزی درباره مشکلات کشاورزان ارومیه، قانع شد.

وزیر جهاد کشاورزی در پاسخ به سؤال نماینده ارومیه در گزارشی از عملکرد وزارت جهاد کشاورزی گفت: در ۹ماهه ۱۳۹۸ کل صادرات محصولات کشاورزی ۴میلیون و ۹۸۶ تن بوده است و در ۹ماهه ۱۳۹۹ ۶ میلیون و صد هزار تن محصولات کشاورزی صادر کردیم. علاوه براین در این مدت به لحاظ وزنی ۲۲ درصد و نسبت به لحاظ ارزشی ۲۰ درصد نسبت به ۹ ماه مشابه سال گذشته رشد داشتیم.

خاوازی خاطر نشان کرد: درباره محصولات باغبانی هم در ۹ ماهه سال ۱۳۹۸، ۶۴۵ هزار تن محصولات باغبانی را صادر کردیم و در ۹ ماهه امسال ۸۸۹ هزار تن محصولات باغی صادر کردیم یعنی از نظر وزنی ۳۸ درصد و از نظر ارزشی ۴۳ درصد صادرات رشد داشته است.

وی با بیان اینکه در ۹ ماهه ۱۳۹۸ کلا ۳۰۰ هزار تن سیب به ارزش ۴۵۹ میلیون دلار صادر شد، اظهار کرد: امسال ۴۰۳ هزار تن سیب صادر می‌کنیم و صادرات ما در قالب معاهده اوراسیا است و صادرات سیب به روسیه در سال گذشته ۵ هزار تن بوده که امروز این عدد ۹۷ هزار تن است.

وزیر جهاد کشاورزی افزود: کل تولید سیب کشور ۴میلیون و ۱۲۰ هزار تن است که از این رقم یک میلیون پنجاه هزار تن یعنی ۲۵ درصد سیب تولیدی کشور در آذربایجان غربی تولید می‌شود.

در شورای شهر تصویب شد؛

نام مریم میرزاخانی بر مرکز آموزش کودکان کار

اعضای شورای اسلامی شهر تهران با اکثریت آرا به تغییر نام چند خیابان و معبر در تهران رای مثبت دادند.

اعضای شورای اسلامی شهر تهران در این جلسه به بررسی تغییر نام تعدادی از خیابان و معبر در شهر تهران رسیدگی کردند و محمد جواد حق شناس رئیس کمیته نامگذاری شورای شهر در این خصوص گفت:چندی پیش اعضای شورای شهر تهران به تغییر نام گذری به نام محمدرضا حافظی رای مثبت دادند اما در این نامگذاری اشتباهی در نقشه صورت گرفته بود درحالی که این گذر به نام مسعود علی محمدی از شهدای هسته‌ای بود که پیشنهاد می‌شود باتوجه به اینکه حذف نام شهدا ممنوع است و اشتباهی در نقشه پیش آمده، نامگذاری به حالت قبلی خود برگردد.

وی با بیان اینکه پیشنهاد می‌شود میدان بی‌نام در منطقه دو با درخواست فعالان قرآنی به نام استاد حسین صبح دل که از اساتید حوزه قرآن و اذان بودند نامگذاری شود، افزود: همچنین پیشنهاد می‌شود در همان موقعیت خیابان شرقی و غربی مبین و باغستان برای هماهنگی بین میدان و خیابان به نام استاد حسین صبح دل نامگذاری شود پس میدان مرکزی و دو خیابان شرقی و غربی به نام این استاد قرآنی است و در کنار این مجموعه میدان بی‌نام وجود دارد که پیشنهاد می‌شود به نام استاد محمدغفاری از قاریان بزرگ کشور نامگذاری شود.

حق شناس با بیان اینکه پیشنهاد می‌شود خیابان اقاقیا در منطقه ۲۲ به نام سبزوار نامگذاری شود، افزود: همچنین پیشنهاد می‌شود کوچه ۱۲۰ غربی در منطقه ۸ به نام شهید باقر روحی، بلوار جدیدالاحداث در منطقه ۹ که ادامه استادمعین به نام بدر الزمان قریب دختر دکتر قریب و ازاستاد زبانهای باستانی نامگذاری شود.

وی افزود: پیشنهاد می‌شود بن بست رازیانه در منطقه ۹ به نام شهید محمدجواد میانه جی که ساکن محل هستند و همچنین تغییر نام کوچه صابری در منطقه ۱۱ به نام شهید حجت السلام روحانی، تثبیت نام کوچه بوشهری در منطقه ۱۲ به نام معین التجار بوشهری، نامگذاری ایستگاه ۹۱ آتش‌نشانی به نام شهیدخدمت مرتضی حیدری در خیابان شوش، مرکز خدمات اجتماعی منطقه ۱۵ به نام مریم میرزاخانی، خیابان دریا در منطقه ۲۲ به تالش نامگذاری شود.

وی در مورد نامگذاری یک مرکز اجتماعی به نام مریم میرزا خانی گفت: از آنجایی که این مرکز برای آموزش کودکان کار است سرانجام پدر مریم میرزاخانی رضایت دادند که تنها این مرکز به نام دخترش شود چراکه به نوعی با روحیات خانواده نزدیک است و خیلی نگران بودند این تصمیم آثار و تبعات روحی و شرعی داشته باشد.

نهایتا اعضای شورای شهر تمامی پیشنهادات نامگذاری به جز تثبت‌نام کوچه بوشهری به دلیل ابهامات تاریخی رای مثبت دادند.

آگهی تغییرات شرکت سپهر آسان رو زنجان شرکت با مسئولیت محدود به شماره ثبت ۶۱۷۶ و شناسه ملی ۱۰۴۶۰۰۹۴۱۶۱

به استناد صورتجلسه هیئت مدیره مورخ ۱۳۹۹/۰۸/۲۵ تصمیمات ذیل اتخاذ شد : - آقای اسداله رحیمی به شماره ملی ۴۲۸۰۸۶۱۷۷۳ به سمت مدیر عامل و خانم نازنین قدمائی به شماره ملی ۴۲۷۰۵۷۴۸۸۷ به سمت رئیس هیئت مدیره -کلیه اسناد و اوراق بهادار و تعهد آور شرکت از قبیل چک, سفته, بروات, قرارداد ها و عقود اسلامی و اوراق عادی و اداری با امضا آقای اسداله رحیمی به سمت مدیر عامل و خانم نازنین قدمائی به سمت رئیس هیئت مدیره همراه با مهر شرکت معتبر می‌باشد.

اداره کل ثبت اسناد و املاک استان زنجان
اداره ثبت شرکت ها و موسسات غیرتجاری زنجان (۱۰۶۴۴۸۷)

آگهی تغییرات شرکت آردسازی خوشه ساری سهامی خاص به شماره ثبت ۶۴۸۱ و شناسه ملی ۱۰۷۶۰۳۴۰۳۱۹

به استناد صورتجلسه مجمع عمومی عادی بطور فوق العاده مورخ ۱۳۹۹/۰۹/۲۶ تصمیمات ذیل اتخاذ شد : ۱- اعضا هیئت مدیره برای مدت دو سال به قرار ذیل تعیین گردیدند: رضا خانی به شماره ملی ۱۶۷۱۴۷۰۹۷۴ -یوسف خانی به شماره ملی ۱۴۶۱۴۱۷۹۴۵ -کاظم خانی به شماره ملی ۱۶۷۱۴۶۹۹۲۵ -جوادخانی به شماره ملی ۱۴۶۶۲۱۲۲۶۸ ۲- عاطفه ملکی به شماره ملی۲۰۹۲۲۹۱۷۲۶ به سمت بازرس اصلی و سیدرضا جمالی به شماره ملی ۲۰۸۰۲۳۳۶۲۹ به سمت بازرس علی البدل. ۳- روزنامه رسمی جمهوری اسلامی ایران جهت نشر آگهی های شرکت تعیین گردید.

اداره کل ثبت اسناد و املاک استان مازندران
اداره ثبت شرکت ها و موسسات غیرتجاری ساری (۱۰۶۹۴۵۱)

آگهی تغییرات شرکت آردسازی خوشه ساری سهامی خاص به شماره ثبت ۶۴۸۱ و شناسه ملی ۱۰۷۶۰۳۴۰۳۱۹

به استناد صورتجلسه مجمع عمومی فوق العاده مورخ ۱۳۹۹/۰۸/۲۵ تصمیمات ذیل اتخاذ شد : ۱ - محل شرکت به استان زنجان، شهرستان زنجان، بخش مرکزی، شهر زنجان، محله فرودگاه، کوچه شهیدروح اله شکوری، خیابان شهیدمحمدبیات، پلاک ۰، مجتمع تجاری اداری ایرانمهر، طبقه دوم، واحد ۱۳ کدپستی ۴۵۱۸۸۶۸۵۷۴ تغییر یافت و ماده مربوطه در اساسنامه بشرح فوق اصلاح گردید.

اداره کل ثبت اسناد و املاک استان زنجان
اداره ثبت شرکت ها و موسسات غیرتجاری زنجان (۱۰۶۴۴۹۲)

آگهی تغییرات شرکت سپهر آسان رو زنجان شرکت با مسئولیت محدود به شماره ثبت ۶۱۷۶ و شناسه ملی ۱۰۴۶۰۰۹۴۱۶۱

به استناد صورتجلسه مجمع عمومی فوق العاده مورخ ۱۳۹۹/۰۸/۲۵ تصمیمات ذیل اتخاذ شد : ۱ - محل شرکت به استان زنجان، شهرستان زنجان، بخش مرکزی، شهر زنجان، محله فرودگاه، کوچه شهیدروح اله شکوری، خیابان شهیدمحمدبیات، پلاک ۰، مجتمع تجاری اداری ایرانمهر، طبقه دوم، واحد ۱۳ کدپستی ۴۵۱۸۸۶۸۵۷۴ تغییر یافت و ماده مربوطه در اساسنامه بشرح فوق اصلاح گردید.

اداره کل ثبت اسناد و املاک استان زنجان
اداره ثبت شرکت ها و موسسات غیرتجاری زنجان (۱۰۶۴۴۹۲)

آگهی تغییرات شرکت میگو کشت چهار بهار سهامی خاص به شماره ثبت ۲۴۸ و شناسه ملی ۱۰۵۰۰۰۱۵۳۶۸

به استناد صورتجلسه مجمع عمومی فوق العاده مورخ ۱۳۹۹/۰۹/۱۳ تصمیمات ذیل اتخاذ شد : ۱ . محل شرکت از آدرس چابهار دوراهی کهیر شرکت میگو کشت کدپستی ۹۹۸۱۶۳۳۱۱۶ به آدرس چابهار، تراس بهشت، مرکز رشد واحدهای فن آور کد پستی ۹۹۷۱۷۷۷۰۵۰ تغییر یافت و ماده ۴ اساسنامه به شرح فوق اصلاح گردید.

اداره کل ثبت اسناد و املاک استان سیستان و بلوچستان
مرجع ثبت شرکت ها و موسسات غیرتجاری چابهار (۱۰۶۹۶۲۳)

آگهی تغییرات موسسه اتحادیه مرغ و تخم مرغ و ماهی فروشان شهرستان قائمشهر به شماره ثبت ۵۵۵ و شناسه ملی ۱۴۰۰۶۱۹۸۵۷۹

به استناد صورتجلسه هیئت مدیره مورخ ۱۳۹۹/۰۷/۱۵ تصمیمات ذیل اتخاذ شد : ۱ - خسرو خسروی به شماره ملی ۲۱۶۱۴۱۹۹۱۹ به سمت رئیس اتحادیه و فرزاد مرزبان عباس آبادی به شماره ملی ۲۱۶۱۰۷۸۲۷۵ به سمت نائب رئیس اول اتحادیه و سعید ستاره آسمان به شماره ملی ۲۱۶۱۸۰۷۵۳۶ به سمت نائب رئیس دوم اتحادیه و امیر افضل جهان آرای به شماره ملی ۲۱۶۱۸۲۵۰۳۸ به سمت دبیر اتحادیه و یونس بازیار دیز آبادی به شماره ملی ۲۱۶۰۶۹۴۱۴۲ به سمت خزانه دار اتحادیه و سعید رستمی قادی به شماره ملی ۲۱۶۱۹۳۳۵۷۴ به سمت بازرس اصلی اتحادیه همگی به عنوان اعضاء اصلی هیات مدیره به مدت چهار سال انتخاب گردیدند کلیه اسناد و اوراق مالی اتحادیه مانند چک ها ، بروات ، سفته ها ، اسناد تعهدآور مالی با امضاء رئیس اتحادیه (خسرو خسروی) و خزانه‌دار (یونس بازیار دیز آبادی) و در غیاب هریک با امضاء نائب رئیس اول (فرزاد مرزبان عباس آبادی) ممهور به مهر اتحادیه معتبر می باشد و نامه های اداری و استخدامی و اسناد غیر مالی اتحادیه با امضاء رئیس اتحادیه (خسرو خسروی) و درغیاب رئیس هیات مدیره (هنگام مرخصی و یا ماموریت) نواب رئیس وظایف وی را بر عهده دارند رونوشت به :اتاق اصناف شهرستان قائم شهر عطف به نامه شماره ۱۳۹۹/۲۵۲۱/۲۳۵۷ مورخ ۱۳۹۹/۰۸/۱۰ جهت اطلاع رونوشت به :اداره صنعت معدن تجارت شهرستان قائمشهر عطف به نامه شماره ۷۰۱/۶۵۴۳۹ مورخ ۱۳۹۹/۰۸/۱۷ جهت اطلاع.

اداره کل ثبت اسناد و املاک استان مازندران
مرجع ثبت شرکت ها و موسسات غیرتجاری قائم شهر (۱۰۶۹۴۰۹)

آگهی تغییرات شرکت مجتمع ذوب آهن درفک شمال شرکت سهامی خاص به شماره ثبت ۱۱۲۱۱ و شناسه ملی ۱۰۷۲۰۲۴۱۶۱۶

به استناد صورتجلسه مجمع عمومی عادی بطور فوق العاده مورخ ۱۳۹۹/۰۸/۰۱ تصمیمات ذیل اتخاذ شد : ۱ - ترازنامه و حساب سود و زیان سال مالی ۱۳۹۸ به تصویب مجمع رسید. ۲-روزنامه جمهوری اسلامی ایران بعنوان روزنامه کثیرالانتشار جهت درج آگهی های شرکت انتخاب گردید. ۳ - موسسه حسابرسی خبره به شناسه ملی۱۰۱۰۰۱۲۶۵۰۳ بعنوان بازرس اصلی وآقای ابراهیم پاشایی به شماره ملی ۲۹۷۰۷۸۹۱۰۸ بعنوان بازرس علی البدل برای مدت یکسال انتخاب گردیدند.

اداره کل ثبت اسناد و املاک استان گیلان
اداره ثبت شرکت ها و موسسات غیرتجاری رشت (۱۰۶۹۶۳۲)

آگهی انتقالی شرکت شیمی صنعت آرامیس سهامی خاص به شناسه ملی ۱۴۰۰۶۱۳۶۸۸۶

به موجب صورتجلسه مجمع عمومی فوق العاده مورخ ۱۳۹۹/۰۷/۲۰ مرکز اصلی شرکت شیمی صنعت آرامیس سهامی خاص به شناسه ملی ۱۴۰۰۶۱۳۶۸۸۶و به شماره ثبت۴۹۷۷۹۹ به استان هرمزگان واحد ثبتی بندرعباس به نشانی: شهرستان خمیر، شهر خمیر، محله رودکی، خیابان کارگر، کوچه ((پرتابیان))، پلاک ۰، طبقه اول - کد پستی ۷۹۳۱۷۳۳۱۳۸ انتقال یافت و در این اداره تحت شماره ۲۰۶۸۶ به ثبت رسیده است و جهت اطلاع عموم آگهی میگردد.

اداره کل ثبت اسناد و املاک استان هرمزگان
اداره ثبت شرکت ها و موسسات غیرتجاری بندرعباس (۱۰۶۹۷۳۳)

آگهی تجدید مزایده (نوبت دوم)

شهرداری کوهین در نظر دارد به استناد مجوز شماره ۱/۱۰۰۲/ش/ک/۹۹ مورخ ۹۹/۰۷/۲۸ شورای اسلامی شهر نسبت به برگزاری مزایده فروش یک قطعه زمین متعلق به خود اقدام نماید. لذا متقاضیان می‌توانند ظرف مدت ده روز پس از انتشار آگهی نوبت دوم جهت دریافت اسناد و شرایط شرکت در مزایده به شهرداری کوهین مراجعه نمایند. ضمنا هزینه آگهی به عهده برنده مزایده می‌باشد، همچنین شهرداری در رد یا قبول پیشنهادات مختار است.

تاریخ چاپ نوبت اول: ۱۳۹۹/۱۰/۶ تاریخ چاپ نوبت دوم: ۱۳۹۹/۱۰/۱۰

محمد رجبی ــ شهردار کوهین

آگهی موضوع ماده ۳ قانون تعیین تکلیف وضعیت ثبتی و اراضی ساختمانهای فاقد سند رسمی

برابر آراء هیات موضوع قانون تعیین تکلیف وضعیت ثبتی و اراضی ساختمانهای فاقد سند رسمی مستقر در واحد ثبت مریوان تصرف مالکانه و بلامعارض متقاضیان محرز گردیده است. لذا مشخصات متقاضیان و املاک مورد تقاضا بشرح زیر به منظور اطلاع عموم در دو نوبت به فاصله ۱۵ روز آگهی می‌شود در صورتی که اشخاص نسبت به صدور سند مالکیت متقاضیان اعتراضی داشته باشند می‌توانند از تاریخ انتشار اولین آگهی به مدت دو ماه اعتراض خود را به اداره ثبت اسناد و املاک محل تسلیم و پس از اخذ رسید ظرف مدت یک ماه از تاریخ تسلیم اعتراض دادخواست خود را به مراجع قضایی تقدیم نمایند.

بخش ۲۰

****آقای محمدمراد ولی‌زاده فرزند کریم به شماره شناسنامه ۱۲۹ صادره از مریوان به شماره ملی ۳۸۲۱۰۲۴۶۱۵ در شش‌دانگ یک باب قطعه زمین زراعی دیمی مشهور به مه‌شتله‌ای به مساحت ۱۵۴۳۰/۱۲ مترمربع پلاک فرعی از ۲۹ اصلی**

بخش ۲۴

۱ - آقای خالد عبداللهی فرزند عبداله به شماره شناسنامه ۱۱۸۸ صادره از سرواباد به شماره ملی ۶۴۶۹۲۰۹۱۸۱ در شش‌دانگ یک باب خانه به مساحت ۱۲۳/۴۳ مترمربع پلاک فرعی از یک اصلی

۲ - آقای محمدحسن احمدی فرزند احمد به شماره شناسنامه ۳۲۶ صادره از مریوان به شماره ملی ۳۸۲۰۱۵۸۸۹۸ در شش‌دانگ یک باب خانه به مساحت ۲۶۲/۵۰ مترمربع پلاک فرعی از یک اصلی

۳ - آقای علی معروفی فرزند فرج به شماره شناسنامه ۴۸۱ صادره از مریوان به شماره ملی ۳۸۲۰۲۸۵۲۶۱ در شش‌دانگ یک باب خانه به مساحت ۱۶۷/۸۴ مترمربع پلاک فرعی از یک اصلی

۴ - آقای سیدعطاالله قادری فرزند سیدمحمدرشید به شماره شناسنامه ۳۷۹ صادره از مریوان به شماره ملی ۳۸۲۰۶۸۳۲۹۱ در شش‌دانگ یک باب خانه به مساحت ۲۶۲/۵۰ مترمربع پلاک فرعی از یک اصلی

۵ - آقای احمد افراسیابی فرزند کریم به شماره شناسنامه ۲۴۶ صادره از مریوان به شماره ملی ۳۸۲۰۴۸۹۷۶۲ در شش‌دانگ یک باب خانه به مساحت ۱۶۰ مترمربع پلاک فرعی از ۲۱۱۹ فرعی از ۵۲۴ اصلی

۶ - آقای جلال خسروی فرزند محمدصالح به شماره شناسنامه ۲۷۴ صادره از مریوان به شماره ملی ۳۸۲۰۶۳۰۲۲۸ در شش‌دانگ یک باب دکان به مساحت ۹۰ مترمربع پلاک فرعی از ۵۲۴ اصلی

۷ - آقای علی محمودی فرزند محمدکریم به شماره شناسنامه ۹۴۴ صادره از سرواباد به شماره ملی ۶۴۶۹۰۷۲۷۹۸ در شش‌دانگ یک باب خانه به مساحت ۱۸۰/۱۰ مترمربع پلاک فرعی از ۲۱۱۹ فرعی از ۵۲۴ اصلی

۸ - آقای هادی حسین‌زاده فرزند سعید به شماره شناسنامه ۱۰۲۱ صادره از پاوه به شماره ملی ۳۲۳۰۶۷۷۴۷۱ در شش‌دانگ یک باب خانه به مساحت ۱۶۰ مترمربع پلاک فرعی از ۲۱۱۹ فرعی از ۵۲۴ اصلی

۹ - آقای هیوا قاسمی‌پور فرزند عبداله به شماره شناسنامه ۳۳۰ صادره از مریوان به شماره ملی ۳۸۲۰۳۰۰۵۵۴ در مقدار ۳۰ سهم از ۹۶ سهم شش‌دانگ یک قطعه زمین زراعی دیم به مساحت ۱۲۰۵۵/۱۰ مترمربع پلاک فرعی از ۵۴۰ اصلی

۱۰ - آقای وریا قاسمی‌پور فرزند عبداله به شماره شناسنامه ۲۵۷ صادره از مریوان به شماره ملی ۳۸۲۱۱۳۰۴۸۲ در مقدار ۳۰ سهم از ۹۶ سهم شش‌دانگ یک قطعه زمین زراعی دیم به مساحت ۱۲۰۵۵/۱۰ مترمربع پلاک فرعی از ۵۴۰ اصلی

۱۱ - خانم شیوا قاسمی‌پور فرزند عبداله به شماره شناسنامه ۶۵۴۰ صادره از مریوان به شماره ملی ۳۸۲۰۰۶۵۱۲۱ در مقدار ۹ سهم از ۹۶ سهم شش‌دانگ یک قطعه زمین زراعی دیم به مساحت ۱۲۰۵۵/۱۰ مترمربع پلاک فرعی از ۵۴۰ اصلی

۱۲ - خانم پژوسکه قاسمی‌پور فرزند عبدالله به شماره شناسنامه ۹۵۳ صادره از مریوان به شماره ملی ۳۸۲۱۱۷۶۰۵۹ در مقدار ۹ سهم از ۹۶ سهم شش‌دانگ یک قطعه زمین زراعی دیم به مساحت ۱۲۰۵۵/۱۰ مترمربع پلاک فرعی از ۵۴۰ اصلی

۱۳ - آقای آراس قاسمی‌پور فرزند عبدالله به شماره شناسنامه ۸۹۴ صادره از مریوان به شماره ملی ۳۸۲۱۱۶۳۹۲۵ در مقدار ۱۸ سهم از ۹۶ سهم شش‌دانگ یک قطعه زمین زراعی دیم به مساحت ۱۰۲۵۵/۱۰ مترمربع پلاک فرعی از ۵۴۰ اصلی

۱۴ - آقای آراس قاسمی‌پور فرزند عبدالله به شماره شناسنامه ۸۹۴ صادره از مریوان به شماره ملی ۳۸۲۱۱۶۳۹۲۵ در مقدار ۱۸ سهم از ۹۶ سهم شش‌دانگ یک قطعه زمین زراعی دیم به مساحت ۱۹۵۶۱/۵۰ مترمربع پلاک فرعی از ۵۴۰ اصلی

۱۵ - خانم پژوسکه قاسمی‌پور فرزند عبدالله به شماره شناسنامه ۹۵۳ صادره از مریوان به شماره ملی ۳۸۲۱۱۷۶۰۵۹ در مقدار ۹ سهم از ۹۶ سهم شش‌دانگ یک قطعه زمین زراعی دیم به مساحت ۱۹۵۶۱/۵۰ مترمربع پلاک فرعی از ۵۴۰ اصلی

۱۶ - خانم شیوا قاسمی‌پور فرزند عبدالله به شماره شناسنامه ۶۵۴۰ صادره از مریوان به شماره ملی ۳۸۲۰۰۶۵۱۲۱ در مقدار ۹ سهم از ۹۶ سهم شش‌دانگ یک قطعه زمین زراعی دیم به مساحت ۱۹۵۶۱/۵۰ مترمربع پلاک فرعی از ۵۴۰ اصلی

۱۷ - آقای هیوا قاسمی‌پور فرزند عبدالله به شماره شناسنامه ۳۳۰ صادره از مریوان به شماره ملی ۳۸۲۰۳۰۰۵۵۴ در مقدار ۳۰ سهم از ۹۶ سهم شش‌دانگ یک قطعه زمین زراعی دیم به مساحت ۱۹۵۶۱/۵۰ مترمربع پلاک فرعی از ۵۴۰ اصلی

۱۸ - آقای وریا قاسمی‌پور فرزند عبدالله به شماره شناسنامه ۲۵۷ صادره از مریوان به شماره ملی ۳۸۲۱۱۳۰۴۸۲ در مقدار ۳۰ سهم از ۹۶ سهم شش‌دانگ یک قطعه زمین زراعی دیم به مساحت ۱۹۵۶۱/۵۰ مترمربع پلاک فرعی از ۵۴۰ اصلی

۱۹ - آقای لطیف فرهادی فرزند عبدالله به شماره شناسنامه ۳۲۵ صادره از مریوان به شماره ملی ۳۸۲۰۳۲۹۴۷۱ در شش‌دانگ یک قطعه زمین زراعی آبی با معروفیت لاتیه به مساحت ۴۳۵۲ مترمربع پلاک فرعی از ۶۵۳ اصلی

۲۰ - آقای محمود رستاد فرزند احمد به شماره شناسنامه ۴۷۱ صادره از مریوان به شماره ملی ۳۸۲۰۹۹۳۱۴۳ در شش‌دانگ یک قطعه زمین زراعی آبی با معروفیت بریکه‌رد به مساحت ۱۷۶ مترمربع پلاک فرعی از ۶۵۷ اصلی

۲۱ - آقای عبداله زبردست فرزند محمود به شماره شناسنامه ۲۲۹۰ صادره از مریوان به شماره ملی ۳۸۲۰۰۲۲۴۳۰ در شش‌دانگ یک قطعه باغ به مساحت ۶۲۸۶/۵۰ مترمربع پلاک فرعی از ۶۶۴ اصلی

۲۳ - آقای عبدالرحمن محمدزاده فرزند احمد به شماره شناسنامه ۳۷۶ صادره از مریوان به شماره ملی ۳۸۲۰۶۱۸۹۸۸ در شش‌دانگ یک باب خانه به

تشریح عملکرد شرکت توزیع نیروی برق گلستان در دیدار با نماینده مجلس در غرب استان

گرگان – خبرنگار روزنامه جمهوری اسلامی: مدیرعامل شرکت توزیع نیروی برق گلستان و هیئت همراه با نماینده مردم غرب گلستان در خانه ملت دیدار و گفتگو نمود.

علی اکبر نصیری گفت: در شهرهای غرب استان اقدامات خوبی در حوزه برق در قالب کاهش تلفات، رفع کانون‌های خطر،سیل انجام شده است و کماکان ادامه دارد.

***مدیرعامل شرکت توزیع نیروی برق گلستان: بررسی‌های اولیه در خصوص مشکلات بندرگز و منطقه لاله باغ کردکوی در حوزه برق انجام شد که بترتیب با تخصیص اعتبار به میزان یک میلیارد و۳۰۰ میلیون تومان در سال آینده این معضلات رفع خواهد شد**

وی افزود: اصلاح و بهینه شبکه برق شهرستان بندرترکمن و بخش‌هایی از شهرستان گمیشان در اولویت قرار دارد که به محض اجرا، در مرحله بعد شهرستان بندرگز در دستور کار قرار دارد.

نصیری اضافه کرد: بررسی‌های اولیه در خصوص مشکلات شهرستان بندرگز در حوزه برق انجام شد و با تخصیص اعتبار به میزان یک میلیاردتومان در سال آینده این معضلات رفع خواهد شد.

مدیرعامل شرکت توزیع نیروی برق گلستان اظهار داشت: در شهرستان کردکوی نیز مشکلات منطقه لاله باغ،بررسی‌های اولیه انجام گردید و با تخصیص اعتبار ۳۰۰ میلیون تومانی در سال ۱۴۰۰ رفع خواهد شد.

***ایری نماینده مردم غرب گلستان در مجلس: بیشترین مراجعات مردم حوزه غرب استان در رابطه با حریم خطوط برق است که از سالیان قبل وجود داشته که بایستی در قالب بخش‌های مختلف این رفع حریم‌ها انجام شود**

نصیری در پایان از اختصاص یک جرثقیل برای مدیریتهای غرب استان در سال آینده خبر داد.

در ادامه نماینده مردم غرب گلستان در خانه ملت گفت: نمایندگان مردم در مجلس شورای اسلامی آمادگی خود را در خصوص تخصیص اعتبارات ملی در قالب ردیف‌های مختلف اعلام می‌دارد.

عبدالجلال ایری اضافه کرد: انصافا شرکت توزیع نیروی برق گلستان در حوزه غرب استان اقدامات قابل توجهی انجام داده که شایسته تقدیر است.

وی افزود:بیشترین مراجعات مردم حوزه غرب استان در رابطه با حریم خطوط برق است که از سالیان قبل وجود داشته که بایستی در قالب بخش‌های مختلف این رفع حریم‌ها انجام گردد.

تقدیر فرمانده سپاه نینوا گلستان از مدیرعامل شرکت توزیع نیروی برق استان

گرگان – خبرنگار روزنامه جمهوری اسلامی: فرمانده سپاه نینوا گلستان از رئیس هیئت مدیره ومدیرعامل شرکت توزیع نیروی برق استان قدر دانی کرد.

سرتیپ دوم پاسدار علی ملک شاهکوهی با ارسال لوحی از تلاش و اهتمام مهندس علی اکبر نصیری مدیرعامل شرکت توزیع نیروی برق استان در امر پشتیبانی از رزمایش امنیتی شهدای مدافع امنیت (مشترک بین سپاه و ناجا) تقدیر و تشکر نمود.

در بخشی از این لوح تقدیر آمده است:اینجانب به پاس تلاش و اهتمام جنابعالی در امر پشتیبانی از رزمایش امنیتی شهدای مدافع امنیت (مشترک بین سپاه و ناجا) که زمینه امنیت پایدار در استان گلستان را متجلی می‌سازد، برخود لازم دانستم براساس فرموده مشهور (من لم یشکرالمخلوق لم یشکر الخالق) از شما برادر بزرگوار تقدیر و تشکر نمایم.

مدیرعامل شرکت توزیع نیروی برق استان اعلام کرد:

بهره مندی ۱۷۳۶۲ مشترک در گلستان از تخفیف ۱۰۰ درصدی «برق امید»

گرگان – خبرنگار روزنامه جمهوری اسلامی: مدیرعامل شرکت توزیع نیروی برق استان گلستان گفت: ۱۷ هزار و ۳۶۲ مشترک خانگی این استان در دوره قرائت یک ماه آبان ماه سال جاری از تخفیف ۱۰۰ درصدی بهای برق بهره‌مند شدند.

علی اکبر نصیری اظهار کرد: از این تعداد فوق، ۸ هزار و ۳۲۴ مشترک روستایی و ۹ هزار و ۳۸ مشترک شهری از تخفیف ۱۰۰ درصدی صورتحساب برق برخوردار شدند و تا زمانی که در گروه کم مصرف باقی بمانند شامل این تخفیف خواهند بود.وی ادامه داد: صورتحساب این مشترکان چون گذشته از طریق پیامک ارسال می‌شود، اما مبلغی در صورتحساب درج نشده و هزینه پرداختی صفر است.مدیرعامل شرکت توزیع نیروی برق استان بیان کرد: طرح «برق امید» فرصت مناسبی برای همه مشترکان ایجاد می‌کند که مصرفشان را کم کرده و از تخفیف ۱۰۰ درصدی بهای برق برخوردار شوند.وی تصریح کرد: تغییر نگرش مصرف کنندگان برق خانگی به استفاده صحیح از منابع انرژی با استفاده از ساز و کارهای تشویقی و بازدارنده از اهداف اصلی طرح «برق امید» محسوب می‌شود.

مدیرعامل شرکت توزیع نیروی برق گلستان به نرم افزار خدمات غیر حضوری برق ایران اشاره کرد و افزود: مشترکان برق خانگی با مراجعه به این نرم افزار می‌توانند براحتی از وضعیت دسته بندی مصرفیشان در طرح «برق امید» آگاه شوند.نصیری اظهارداشت: مشترکان گلستانی می‌توانند برای بهره مندی از خدمات اپلیکیشن غیرحضوری «برق من» به سایت شرکت توزیع نیروی برق گلستان مراجعه و نرم افزار مربوطه را دانلود کنند.

***مشترکان گلستانی می‌توانند برای بهره مندی از خدمات اپلیکیشن غیرحضوری «برق من» به سایت شرکت توزیع نیروی برق گلستان مراجعه و نرم افزار مربوطه را دانلود کنند**

دیدار مدیرعامل شرکت توزیع نیروی برق گلستان با امام جمعه رامیان

گرگان – خبرنگار روزنامه جمهوری اسلامی: مدیرعامل شرکت توزیع نیروی برق استان گلستان و هیئت همراه با امام جمعه شهر رامیان دیدار و گفتگو کرد.

*** امام جمعه رامیان: اگر طرح برق امید بصورت کامل اجرا شود، اثرات بسیار خوبی نصیب مشترکین می‌شود**

علی اکبر نصیری در این دیدار ضمن بیان خدمات بی‌منت صنعت برق در استان گفت: تامین برق پایدار از اهداف وزارت نیرو و شرکت توزیع نیروی برق استان برای مشترکین است، چرا که مردم شایسته خدمت بی‌منت هستند.

وی اضافه کرد: سیل سال ۹۸ خسارات زیادی را به صنعت برق وارد نمود با این وجود شرکت توزیع نیروی برق استان یکی از بهترین دستگاه‌های خدمت رسان بود و بحمدالله با سرعت و در کوتاه‌ترین زمان ممکن برق مشترکین را وصل و نسبت به بازسازی و اصلاح شبکه‌های آسیب دیده اقدام کرد. نصیری گذری هم بر اجرای طرح برق امید زد و اظهار داشت: در طرح برق امید مشترکان برق به سه دسته کم مصرف، خوش مصرف و پرمصرف تقسیم شده و از این میان بهای برق مصرفی گروه کم مصرف با ۱۰۰ درصد تخفیف محاسبه می‌شود.در این دیدار امام جمعه رامیان با اشاره به رضایت مندی بیشتر مردم از خدمات شرکت توزیع نیروی برق استان افزود: همه وظیفه داریم مدیریت مصرف برق را سرلوحه زندگی خود قرار دهیم چرا که برق جزوء صنعت زیربنایی در کشور بحساب می‌آید.

حجت‌الاسلام ابراهیمی فر با اشاره به لزوم همراهی بیش از پیش صنعت برق با مردم استان افزود: اگر طرح برق امید بصورت کامل اجرا شود، اثرات بسیار خوبی نصیب مشترکین می‌شود. در ادامه حجت‌الاسلام بیرقدار مسئول امور فرهنگی صنعت آب و برق استان ضمن اشاره به فرهنگ سازی در مدیریت مصرف در بین مردم گفت: بهره گیری از ظرفیت ائمه جمعه و جماعات در ترویج فرهنگ صرفه جویی بسیار تأثیرگذار است.

رئیس شورای سیاستگذاری ائمه جمعه گلستان:

ارائه خدمت رسانی به مردم در صنعت برق قابل تقدیر است

گرگان – خبرنگار روزنامه جمهوری اسلامی: رئیس شورای سیاستگذاری ائمه جمعه گلستان با بیان این مطلب که خدمت رسانی مجموعه صنعت برق به مردم گلستان قابل تقدیر است، اظهار امیدواری کرد این خدمات رسانی تداوم یابد.

حجت‌الاسلام کیایی و امام جمعه دلند در حاشیه بازدید از مانور سراسری تعمیرات و بازسازی شبکه‌های توزیع برق که در پایان هرماه در سرتاسر کشور انجام می‌شود ضمن با اهمیت خواندن خدمات شرکت توزیع نیروی برق استان این خدمات را موجب رضایت مندی بیشتر مردم دانست و برای مدیریت و کارکنان این شرکت آرزوی موفقیت کرد.

در ادامه حجت‌الاسلام بیات امام جمعه خان ببین گفت:الحق و الانصاف اقدامات توزیع برق گلستان قابل قبول است و اینگونه کارهای جهادی که جهت خدمت رسانی به. مردم انجام می‌شود جای تقدیر و تشکر دارد چرا که این حرکات باعث می‌شود تا مردم غصه‌ای در رابطه با انرژی برق نداشته باشند.در ادامه مدیرعامل شرکت توزیع نیروی برق گلستان گفت: در پایان هرماه مانور بازسازی جهادی شبکه‌های توزیع نیروی برق همزمان با سراسر کشور در استان گلستان برگزار می‌گردد که این ماه هم این مهم محقق گردید.علی اکبر نصیری افزود: مانور سراسری تعمیرات و بازسازی شبکه‌های توزیع برق در استان گلستان با ۱۰ اکیپ و

۵۵ نفر ساعت توسط همکاران توزیع نیروی برق گلستان با رعایت پروتکل‌های بهداشتی بازسازی و تعمیر شد.وی اضافه کرد:در این مانور سراسری، در گلستان شبکه‌های توزیع شهرستان رامیان و شهر دلند و خان ببین با۱۰ اکیپ مانور انجام شد.نصیری اضافه کرد: ترمیم فرسودگی شبکه،ارتقاء آمادگی اکیپ‌ها در زمان بحران و فرهنگ سازی تعمیرات پیشگیرانه از اهداف اصلی این مانور می‌باشد.

وی افزود: رفع کانون خطر،ترمیم پست‌های ۲۰ کیلوولت،شاخه زنی از دیگر اهداف این رزمایش است.

تجلیل از پرستاران بخش کرونا در بیمارستان‌های گرگان

گرگان – خبرنگار روزنامه جمهوری اسلامی: در دویست و شصت و دومین جلسه رسمی و فوق‌العاده شورای اسلامی شهر گرگان به ریاست سید محمد مرتضوی، طی نشست با پرستاران سازمان نظام پرستاری استان گلستان از چند تن از پرستاران کرونا در بیمارستان‌های شهر گرگان به مناسبت روز پرستار تجلیل شد.

اعضای شورا در این جلسه ضمن گرامی داشت یاد شهدای مدافع سلامت و روز پرستار، بر ضرورت پیگیری خواسته و مطالبات پرستاران تأکید کردند.

مرتضوی در این جلسه از پیگیری ساخت المان پرستار و نصب آن در یکی از میادین سطح شهر و همچنین رفع مشکل روشنایی محور شهید صیاد شیرازی در روزهای جاری خبر داد.

اعضای سازمان نظام پرستاری و جمعی از پرستاران حاضر در این جلسه نیز پیگیری موضوعاتی از جمله تامین امنیت شغلی پرستاران، تامین روشنایی محور صیاد شیرازی، ساخت المان پرستار، اطلاع‌رسانی و فرهنگ سازی در خصوص کرونا و درگیری کودکان با این بیماری و موضوعاتی از این دست را مورد تأکید قرار دادند که مقرر شد موضوعات مرتبط از طریق مکاتبه با نهادها و سازمان‌های مرتبط مورد پیگیری قرار گیرد.

بازدید مدیرعامل شرکت توزیع برق گلستان از طرح‌های عمرانی و سیم به کابل کلاله و گالیکش

گرگان – خبرنگار روزنامه جمهوری اسلامی: مدیرعامل شرکت توزیع نیروی برق گلستان و هیئت همراه از پروژه‌های عمرانی و سیم به کابل شهرستان گالیکش و کلاله بازدید کرد

مدیرعامل شرکت توزیع نیروی برق گلستان در حاشیه این بازدید گفت: هدف از بازدید اطلاع از روند پشرفت فیزیکی این پروژه‌ها بوده که در صورت روبرو شدن با مشکلات اجرایی درصدد رفع آن هستیم.

علی اکبر نصیری افزود: در سیل ابتدای سال ۹۸ خسارتهای فراوانی به شبکه‌های برق شهرستان کلاله و مینودشت وارد شد که جهت جبران این خسارت‌ها، اصلاح شبکه فشار متوسطه و فشار ضعیف تاکنون انجام گردیده است.

وی اضافه کرد: در شهرستان مینودشت علاوه بر بازسازی خسارت‌های وارده شده ناشی از سیل، جابجایی خطوط ۲۰کیلوولت مسیر رودخانه انجام شد.

مدیرعامل شرکت توزیع نیروی برق گلستان اضافه کرد: پروژه‌های درحال اجرا توسعه و روشنایی معابر و نصب سکسیونر مسکن مهر و شهرک صنعتی از دیگر برنامه‌های بازدید از شرق استان است.

در جلسه رسمی و علنی شورای اسلامی شهر گرگان صورت گرفت

امضاء تفاهم نامه همکاری سه جانبه بین شورای اسلامی شهرگرگان، شهرداری و میراث فرهنگی

گرگان – خبرنگار روزنامه جمهوری اسلامی: در یکصد و شصت و دومین جلسه رسمی و علنی شورای اسلامی شهر گرگان که به ریاست سیدمحمد مرتضوی و با حضور تجری، مدیرکل میراث فرهنگی، صنایع دستی و گردشگری استان گلستان و جمعی از مدیران این اداره کل برگزار شد، تفاهم نامه سه جانبه همکاری بین شورای اسلامی شهر، شهرداری و میراث فرهنگی امضاء شد.

اعضای شورای اسلامی شهر گرگان در این جلسه با اشاره به ظرفیت‌های طبیعی، فرهنگی و تاریخی شهر گرگان بر ضرورت برنامه‌ریزی و تعامل در خصوص احیا و رونق بافت تاریخی این شهر تأکید کردند.

براساس این تفاهم نامه شورای اسلامی شهر گرگان همکاری لازم را با شهردار در خصوص حفظ و حراست از بافت تاریخی، مشارکت در ایجاد بازارچه‌های دائمی و موقت، حمایت از سرمایه‌گذاری و مشارکت در اجرای پروژه‌های گردشگری و مشارکت در برگزاری جشنواره‌ها و نمایشگاه‌ها را به عمل خواهد آورد.

همچنین میراث فرهنگی، گردشگری و صنایع دستی استان نیز متعهد شده است در اجرای طرح‌های زیرساختی در محدوده بافت تاریخی، انجام مطالعات و طراحی در اجرای پروژه‌های احیای بافت تاریخی، جرای پروژه‌های گردشگری و سرمایه‌گذاری و مواردی از این دست همکاری و مشارکت نماید.

سید محمد مرتضوی با اشاره به اعلام همکاری و آمادگی شورای اسلامی شهر در خصوص رونق بافت تاریخی، گفت: اختصاص اعتبار برای ادامه کاوش‌های باستان شناسی در چهارشنبه‌ای و تملک خانه تاریخی میرشهیدی توسط شهرداری با توافق میراث فرهنگی به منظور بازسازی و راه‌اندازی بازارچه صنایع دستی در این مکان از جمله توافقات انجام شده در این جلسه می‌باشد.

فرمانده قرارگاه سازندگی خاتم الانبیا (ص):

طرح شهر بازی گرگان منحصر به فرد و در جذب گردشگر مؤثر خواهد بود

گرگان – خبرنگار روزنامه جمهوری اسلامی: دادبود شهردار گرگان با همراهی سردار سعید محمد فرمانده قرارگاه سازندگی خاتم الانبیا (ص)، فلاح مدیر موسسه شهید رجایی قرارگاه خاتم الانبیا (ص)، سردار ملک شاهکوهی فرمانده سپاه نینوا گلستان، حمیدی فرماندار گرگان، مرتضوی رئیس شورای شهر گرگان از آخرین پیشرفت فیزیکی پروژه بوستان بزرگ یا شهر بازی مدرن گرگان بازدید کردند.

سردار محمد فرمانده قرارگاه سازندگی خاتم الانبیا (ص) سپاه از شهرداری گرگان بابت ساخت پروژه احداث بوستان بزرگ تمجید کرد و گفت:انشاءالله این پروژه بعد از افتتاح زیبا و منحصر به فرد می‌شود. به گفته وی، چشم اندازی که این شهربازی دارد مثال زدنی است و در جذب گردشگر مؤثر خواهد بود. دادبود شهردار گرگان نیز در این بازدید پروژه بوستان بزرگ (شهربازی مدرن) را بسیار مؤثر در رونق اقتصادی و جذب گردشگر توصیف کرد و گفت: به دنبال ساخت بزرگترین چرخ فلک کشور با ارتفاع حدود ۱۵۰ متر از سطح زمین هستیم. حمیدی فرماندار نیز بیان کرد: باید بستر مناسب برای جذب سرمایه گذار در فازهای بعدی فراهم شود و به دلیل اهمیت و گستردگی این پروژه، پیمانکار باید اهتمام لازم را جهت به پایان رساندن فاز اول آن، تا خرداد ماه سال آینده داشته باشد.

از دریچه دوربین

بازدید مدیرعامل شرکت توزیع نیروی برق استان گلستان به همراه معاونان بهره‌برداری و مشترکین و روابط عمومی ازطرح‌های عمرانی، سیم به کابل و روشنایی معابر مسکن مهر مدیریت توزیع برق شهرستان گالیکش

شرکت توزیع نیروی برق استان گلستان (سهامی خاص)

مشترکین محترم : کلیه خدمات برق را با نصب اپلیکشن "برق من " از آدرس www.ped-golestan.ir به خانه خود بیاوریم.

نوبت دوم

(آگهی تجدید بار سوم فراخوان عمومی ارزیابی کیفی پیمانکاران شماره فراخوان ۲-۹۹)

شرکت توزیع نیروی برق استان گلستان در نظر دارد از طریق فراخوان عمومی نسبت به شناسایی پیمانکاران واجد شرایط و دارای صلاحیت رتبه ۵ ساختمان و ابنیه و تاسیسات و تجهیزات (بابت اجرای پروژه بازسازی و مقاوم سازی ساختمان مهمانسرای شرکت توزیع نیروی برق استان گلستان در مشهد مقدس) که توسط سازمان برنامه و بودجه کل کشور احراز صلاحیت شده اند (ظرفیت کار ، مبلغ مجاز) طی ضوابط ، از طریق سامانه تدارکات الکترونیکی دولت ارزیابی کیفی نماید.

کلیه مراحل برگزاری فراخوان از دریافت و تحویل اسناد فراخوان تا تهیه فهرست پیمانکاران دارای صلاحیت ، ارسال درخواست پیشنهاد ، ارائه پیشنهاد پیمانکاران و بازگشایی پاکت ها از طریق درگاه سامانه تدارکات الکترونیکی دولت (ستاد) به نشانی www.setadiran.ir انجام خواهد شد و لازم است پیمانکاران در صورت عدم عضویت قبلی ، مراحل ثبت نام در سایت مذکور و دریافت گواهی امضای الکترونیکی را جهت شرکت در فراخوان محقق سازند. بدینوسیله از کلیه پیمانکارانی که دارای تخصص و تجربه کافی در این زمینه را دارند دعوت میشود اظهارنامه کیفی خود را به همراه مدارک امتیاز آور جهت شرکت در فراخوان ارزیابی کیفی ، اسکن و بهمراه مابقی مدارک از طریق سامانه تدارکات الکترونیکی دولت ارسال فرمایند.

۱ – مهلت زمانی دریافت اسناد فراخوان:

متقاضیان می‌توانند در صورت تمایل نسبت به واریز وجه از طریق سامانه تدارکات الکترونیکی دولت مبلغ ۳۰۰/۰۰۰ ریال بابت فراخوان فوق بحساب فراگیر ۳۱۳۶۰۳۸۱۴۰ نزد بانک تجارت شعبه ولیعصر گرگان بنام شرکت توزیع نیروی برق استان گلستان، جهت دریافت اسناد فراخوان از تاریخ ۹۹/۱۰/۱۰ لغایت ۹۹/۱۰/۱۶ به سایت سامانه تدارکات الکترونیکی دولت مراجعه نمایند.

۲ – مهلت زمانی ارسال پاسخ فراخوان:

کلیه مراحل برگزاری فراخوان از دریافت اسناد انتخاب فراخوان تا ارائه پیشنهاد مناقصه گران و بازگشایی پاکت ها از طریق درگاه سامانه تدارکات الکترونیکی دولت به آدرس www.setadiran.ir انجام خواهد شد و مهلت آن تا ساعت ۱۱ روز دوشنبه مورخ ۹۹/۱۰/۲۹ می‌باشد.

۳ – سایر شرایط و الزامات :

الف – حداقل امتیاز قابل قبول ۶۰ می باشد.

ب – تکمیل کردن فرم پرسشنامه اطلاعاتی مربوط به ارزیابی کیفی پیمانکاران پیوست اسناد فراخوان الزامی است.

پ – مدارک مورد نیاز مانند تصویر اساسنامه ، اظهارنامه ثبت شرکت ، آگهی تاسیس و آخرین تغییرات منتشره در روزنامه رسمی کشور می بایست بهمراه فرم ارزیابی تکمیل شده ، رزومه ،سوابق کاری مرتبط با موضوع و سایر مستندات ضمن تایید با مهر شرکت و امضاء صاحبان مجاز جهت ارزیابی ارسال شود.

ت – پس از بررسی اسناد و مدارک واصله در چارچوب ضوابط و مقررات از شرکتهای واجد شرایط جهت شرکت در فراخوان دعوت بعمل خواهد آمد ، بدیهی است ارائه مدارک فوق الذکر هیچگونه حقی را جهت متقاضیان برای شرکت در مناقصه ایجاد نخواهد کرد.

ث – شرکت نوزیع نیروی برق استان گلستان می تواند تا دو سال آینده از نتایج این فراخوان جهت اجرای پروژه های مشابه استفاده نماید.

۴ – شرکت توزیع نیروی برق استان گلستان در رد یا قبول هریک یا تمام اسناد ارزیابی ارائه شده توسط شرکت کنندگان مختار است.

۵ –به مدارک و اسنادی که بعد از انقضاء مدت مقرر در فراخوان واصل میشود ، مطلقا ترتیب اثر داده نخواهد شد.

۶ –ضمناً این آگهی از طریق شبکه اطلاع رسانی معاملات تونایر به نشانی www.Tavanir.org.ir و پایگاه ملی اطلاع رسانی مناقصات به نشانی http://iets.mporg.ir قابل دسترسی می‌باشد و جهت اطلاعات بیشتر با شماره تلفن ۳۲۶۸۴۴۱۲ -۰۱۷ تماس و به شماره تلفن ۳۲۶۲۷۴۳۰ -۰۱۷ فاکس نمائید.

۷ – سایر اطلاعات و جزئیات مربوطه در فرم ارزیابی کیفی مندرج است.

۸ – اطلاعات سامانه ستاد جهت انجام مراحل عضویت در سامانه : مرکز تماس : ۴۱۹۳۴ - ۰۲۱

روابط عمومی شرکت توزیع نیروی برق استان گلستان

رئیس شورای رقابت:

فرمول قیمت‌گذاری ۱۸ خودرو تغییر کرد

رئیس شـورای رقابت اعلام کرد که طی بررسـی‌های صـورت گرفته، فرمول قیمت‌گذاری برای بخشـی از خودروها تغییر کرده اسـت و براساس متوسط قیمت بازار، قیمت‌گذاری انجام می‌شود.

به گزارش ایسـنا، رضا شیوا با اشاره به اینکه از مهرماه مرکز ملی رقابت بررسـی مجـددی در مورد فرمول قیمت‌گذاری خـودرو انجام داد، گفت که طی تصمیات اخذ شـده قرار نیسـت آزاد سازی صورت بگیرد فقط خودروها تقسـیم بندی شده است، بر این اسـاس قیمت بخشی از خودروهای پرتیراژ و بگونـه‌ای که برای عامه مردم به صرفه هسـتند، براسـاس فرمول قبلی محاسبه می‌شود.

وی گفت: در مورد بخشی از خودروها فرمول جدید پیش‌بینی شده است کـه طی آن دیگر تورم بخشـی که در فرمول قبلی سـهیم بـود در فرمول جدید قرار نگرفته و قیمت به نوعی براسـاس متوسـط قیمت بازار محاسبه خواهد شد.

رئیس شورای رقابت تأکید کرد که نکته اصلی در فرمول جدید این است که طی توافق صورت گرفته قرار اسـت خودروسـازها ظرفیت تولید را تا ۵۰ درصد افزایش دهند و این می‌تواند هزینه تولید را کاهش دهد.

وی خودروهـای مشـمول قیمت‌گذاری جدید را نیـز اعلام کرد و گفت که پـژو پارس اتوماتیک، پژو ۲۰۶ اتو ماتیک، ۲۰۷ پانوراما، سـمند سـون پلاس، رانا پلاس، رانا پلاس توربو، هایما توربو S5 دسـتی، هایما توربو S7 اتوماتیک، k۱۳۱، سـاینا S، کوئیک، شـاهین، آریا برلیانس، چانگان و زوته مشمول فرمول جدید می‌شود.

شـیوا با اشـاره به پیش فروش‌های قبلی گفت که پیش فروش‌هایی که تا ۹ دی یعنی زمان اعلام تغییر قیمت فرمول انجام شـده براسـاس فرمول قبلی محاسبه خواهد شد.

رئیس شـورای رقابت با اشـاره بـه این‌که خودروهای مشـمول فرمول قیمت‌گذاری جدید نیز با انجام قرعه کشـی به فـروش می‌روند اظهار کرد: براین اساس هر سه ماه یکبار متوسط قیمت از سازمان حمایت دریافت شده و فرمول با متوسط قیمت مورد محاسبه قرار می‌گیرد.

وی با بیان این‌که حال باید دید خودروسـازها از این قیمت‌گذاری جدید خوشـحالند افزود: این درحالی است که آنها خواستار آزادسازی قیمت خودرو بودند ولی با توجه به این‌که بازار خودرو براسـاس تشـخیص شورای رقابت بازاری انحصاری است باید قیمت‌گذاری در آن با توجه به فرمول محاسباتی ما صورت بگیرد.

رئیـس شـورای رقابت اظهار کرد: با توجه به توافـق صورت گرفته بین وزارت صنعـت، معدن و معدن و خودروسـازها بـرای افزایش ۵۰ درصدی ظرفیت تولید این موضوع در فرمول جدید بسیار اهمیت دارد و خودروسازها باید سـعی در عملیاتی کردن این افزایش ۵۰ درصدی داشـته باشند چرا که در غیر این صورت هرچقدر که تولید آنها کمتر باشـد در فرمول جدید قیمت نهایی نیز پایین‌تر خواهد آمد. حال باید منتظر عملکرد خودروسازها بود.

وی ایـن را هم گفت که به نظر می‌رسـد فرمـول جدید موجب افزایش قیمت در بازار شود اما در هر صورت منتظر هستیم دلال‌ها کم‌کم از این بازار خارج شوند چرا که دیگر قیمت‌ها و سود موجود برای آنها به صرفه نیست.

دیدار وزیر نیرو با ۳ مقام عراقی

کمیسیون همکاری عراق و ایران بعد از ۶ سال وقفه فعال می‌شود

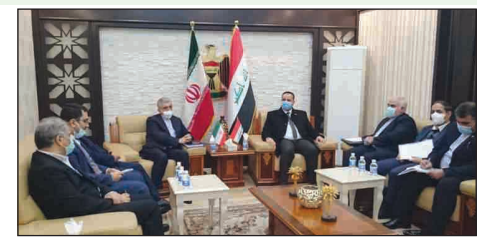

وزیـر نیرو روز گذشـته با ۳ نفر از مقام‌های ارشـد عراق در بغداد دیدار و گفت‌وگو کرد.

رضـا اردکانیان در اولین دیدار خود با "ماجـد حنتوش" وزیر برق عـراق دربـاره روابط دو جانبه و موضوع بـرق و انرژی بحث و تبادل نظر کرد. در این دیدار، دو طرف همکاری‌های ایران و عراق در سـایر بخش‌های اقتصادی را مورد بحث و بررسی قرار دادند.

در ادامه، وزیر نیرو جمهوری اسـلامی ایران که ریاست کمیسیون مشـترک اقتصادی دوجانبه را برعهـده دارد، در دیدار با "علاء احمد الجبوری" وزیـر تجارت عراق که در مقر این وزارتخانه برگزار شـد، دربـاره روابط دو جانبه و همـکاری در زمینه‌های اقتصادی و تجاری بحث و تبادل نظر کردند.

هیئـت ایرانی در این دیدار همچنین تقویت و گسـترش تعاملات ایران و عراق و موضوع کمیسیون مشترک دو کشور در راستای منافع مشترک را مورد بحث و بررسی قرار دادند.

همچنین وزیر نیـرو در ادامه دیدارهای خود به ملاقات "مصطفی غالـب مخیف" رئیس بانک مرکزی عراق کـه در مقر بانک مرکزی عـراق برگزار شـد، رفـت و درباره روابـط دو جانبه و همـکاری در زمینه‌های مالی و پرداخت بدهی‌های عراق به ایران بابت فروش برق و گاز و مکانیزم پرداخت آن بحث و گفتگو کرد.

دو طرف در این دیدار مسـائل و موضوعات مالی دوجانبه و تقویت و تعاملات ایران و عراق در راسـتای منافع مشترک دو کشور همسایه و برادر را مورد بحث قرار دادند.

وزیـر نیـرو بعد از پایـان رایزنی بـا وزیر تجارت عـراق در جمع خبرنگاران ایرانی از فعال شـدن کمیسـیون عالی مشترک همکاری اقتصادی و تجاری بین ایران و عراق در هفته‌های آینده در تهران بعد از شش سال وقفه، خبر داد.

رضا اردکانیـان گفت: تهران در هفته‌های آینـده میزبان اجلاس کمیسیون عالی مشـترک همکاری اقتصادی و تجاری ایران و عراق بعد از شش ساله وقفه است.وی اضافه کرد: هیاتی تخصصی از دولت عـراق در این اجلاس شـرکت می‌کنـد و در مقابل دولـت و بخش خصوصـی ایران رایزنی‌های سـازنده‌ای برای توسـعه هرچه بیشـتر مناسبات دو جانبه با طرف عراقی برگزار خواهند کرد.

وزیر تجارت عراق نیز در گفت وگو با خبرنگاران با ابراز خرسندی از سـفر هیات ایرانی تأکید کرد که اجلاس کمیسـیون عالی مشترک همکاری ایران و عراق در دو هفته آینده در تهران برگزار می‌شود.

«علاء احمد الجبوری» هدف از سـفر وزیر نیرو و هیات همراه را بسترسـازی برای برگزاری هرچه موفق‌تر اجلاس آتی این کمیسیون عنوان کرد که با حضور هیاتی عالی رتبه از دولت عراق همراه خواهد بود.

بدهی برقی عراق به ایران تهاتر می‌شود

ازسـوی دیگر عضو هیات رئیسـه اتاق بازرگانی مشترک ایران و عراق درباره بدهی این کشـور بابـت خرید برق، گفت: پرداخت آن به صورت تهاتر انجام شده است و بزودی وارد کشور می‌شود.

سـید حمید حسینی افزود: ایران، بخشی از بدهی عراق بابت خرید بـرق را کالا خریداری کـرده که تا چند روز آینـده این محموله وارد خاک کشور خواهد شد.

عضو هیات رئیسـه اتاق بازرگانی مشـترک ایران و عراق با بیان اینکه صادرات غیرنفتی در سـال جاری به عراق کاهش داشته است، اظهار داشـت: برق به این کشـور همچنان فروخته می‌شود و سالانه حدود ۷۰۰ میلیون دلار برای کشور درآمد دارد.

وی با اشاره به اینکه فقط سه سال از قرارداد ۶ ساله گازی ایران با عراق باقی مانده اسـت، خاطرنشان کرد: در این مدت اگر دولت عراق نتوانـد از اقلیم کردسـتان گاز خریداری یا به تکنولوژی اسـتخراج از میادین گازی دست پیدا کند، قرارداد خرید گاز از ایران بار دیگر تمدید خواهد شـد. حسینی با بیان اینکه زیر ساخت عراق تنها قادر به انتقال یک هزار و ۲۰۰ مگاوات برق اسـت، خاطرنشان کرد: ایران ۵۰ تا ۵۲ میلیـون متر مکعب گاز به عراق صادرات می‌کند که با توجه به قیمت آن، رقم قابل توجهی می‌شود که در مورد برق صدق نمی‌کند.

یک فعال اقتصادی:

هزینه‌های بانکی در تجارت خارجی به دلیل عدم تصویب FATF افزایش می‌یابد

رئیـس انجمن صنایع خوراک دام و طیور معتقد است به دلیل عدم تأیید لوایح FATF، در بحث نقل و انتقال پول با مشکلات مواجه هسـتیم و در نتیجه قیمت تمام شده کالای وارداتی افزایش معناداری داشته است.

بـه گزارش ایِنـا، در هفته‌هـای اخیر به دنبـال درخواسـت رئیس جمهـوری از مقام معظم رهبری مبنی بر بررسـی مجدد الحاق ایـران به کارگـروه ویـژه اقـدام مالی خبر موافقت رهبر انقلاب با تمدید زمان بررسـی لوایح FATF رسانه‌ای شـد. موضوعی که روز شنبه نیز با صحبت‌های رئیس جمهوری در این باره همـراه بود و دکتر روحانی اظهار داشـت: دولـت ۴ لایحه ارایه کـرده که دو لایحه تصویـب و دو لایحه هنـوز تصویب نشـده و دلمان می‌خواهد دو لایحه باقیمانده هم تصویب شود.

در ایـن باره رئیس انجمن صنایع خوراک دام، طیور و آبزیان ایران و از فعالان اقتصادی با اشـاره به اینکه قوانین بانکی در دنیا کاملا مشخص و شفاف است، اظهار داشت: پیوستن بـه FATF لازمـه حیات اقتصـادی ایران اسـت. اما این موضوع دسـتخوش اظهارنظر کسانی شـده اسـت که تخصصی درباره آن ندارنـد و بعضا بدون اطلاع از شـرایط ویژه اقتصادی کشـور درباره آن صحبت می‌کنند. اگـر بخواهیم در حوزه تجـارت بین الملل از ناحیه تحریم‌ها کمتر به اقتصادمان زیان وارد شود و هزینه‌های اقتصادی کشورمان کاهش پیدا کند، طبیعتا FATF می‌تواند یکی از آن مسیرهایی باشـد که بتواند تأثیر تحریم‌ها را برای ما کمتر کند.

مجید موافق قدیری در ادامه افزود: نکته دوم این اسـت که نپذیرفتن FATF یعنی خودتحریمـی؛ در واقع ما بـا تصویب لایحه CFT و پیوسـتن به گروه ویـژه اقدام مالی (FATF) مطابقت‌پذیـری خـود بـا قوانین بین‌المللـی را اعلام می‌کنیـم و بزرگ‌ترین بهانه نظام بانکـی بین‌المللی برای همکاری نکردن با ایـران را از بین می‌بریم.وی افزود: نباید به گونه‌ای رفتار کنیم که دنیا همیشـه نگـران از کار کردن با ما باشـد. ضمن اینکه نبایـد از ترس مرگ خودکشـی کنیم. وقتی FATF را تصویـب نمی‌کنیـم یعنی قبول می‌کنیم که ایران وارد لیست سیاه FATF شود که نه‌تنها اقدامات ذکر شده بیشتر تشدید خواهد شد بلکه مؤسسات پولی و مالی دنیا به هیچ‌وجه حاضر نخواهند شد که تراکنش‌های مالی با ظن ارتباط با ایران را انجام دهند.

ایـن فعال اقتصادی تأکید کرد: ایران باید بتواند با بانک‌های جهانی تعامل داشـته باشد و نباید دچار خودتحریمی شویم. ضمن اینکه همـه این اتفاقات باعث می‌شـود که اقتصاد کشـور و مردم زیان ببینند. چرا؟ چون قیمت ارز، هزینه‌هـای بانکـی و قیمت تمام شـده کالاهایـی که وارد کشـور می‌شـود افزایش پیدا می‌کند.

عضو هیئت نمایندگان اتـاق ایران ادامه داد: برای کشـورهایی که در ثبات اقتصادی و سیاسـی به سـر می‌برند، عدم همکاری با FATF، نتیجـه‌ای جـز انـزوای کشـور و افزایش مشکلات در تمام دنیا برای دارندگان گذرنامه آن کشورها نداشته است. در ارتباط با ایران این تبعات دوچندان خواهد بود؛ چراکه اقتصاد ایران، در شـرایط عادی قـرار ندارد؛ بی‌ثباتی‌های کم‌سـابقه اقتصادی و بازگشت تحریم‌هـا علیـه ایران در کنار انـزوای مالی ناشـی از عدم همکاری با گـروه کاری اقدام مالی، شوک جدیدی را به کشور وارد می‌سازد کـه بنیه اقتصادی علـی الخصوص در حوزه واردات تاب تحمل آن را نخواهد داشت.

رئیس انجمن صنایع خوراک دام، طیور و آبزیان ایران با تأکید بر اینکه بیشـترین حـوزه‌ای کـه آسـیب دیده اسـت، بخش نهاده‌های دامی اسـت، گفت: امسال ایران متوسـط باید حـدود ۶ میلیـارد دلار انواع نهاده‌هـای دامـی خـوراک دام وارد کند. در واقع بیشـترین ارز کشـور بابت واردات ایـن اقلام صرف می‌شـود. در صورتی که ایـن رقم می‌تواند با هزینـه کمتری منجر به واردات نهاده‌های دامی به کشـور شود. امروز متوسـط قیمت نهاده‌هـای دامی که وارد کشـور می‌شـود ۱۵ درصـد گران‌تر از کشـورهای همسـایه ایـران اسـت که مسـتقیم به تحریم‌های بانکی و FATF باز می‌گردد.

وی افزود: طبیعتا اگر کشـور می‌خواهد هزینه تمام شده کالاهای وارداتی و بالطبع قیمت تمام شـده محصـولات تولیدی‌اش را کاهـش دهـد، یکـی از اقدامـات تأیید لوایـح FATF اسـت. اگـر FATF را تأییـد کنیم، یک چراغ سـبز بـه تمام دنیا می‌دهیم که نگران تجارت با ایران نباشند. بـه همین دلیل تأثیرات مثبت حضور ایران را در FATF، از تبعـات منفی آن بیشـتر می‌دانم.

((آگهی مزایده عمومی))

((نوبت اول))

شهرداری چابکسر در نظر دارد باستناد مجوز شماره ۲۵۵/ش ۵ مورخ ۹۹/۸/۱۲ شـورای محترم اسـلامی شهر چابکسر یک قطعه زمین به مسـاحت تقریبی ۶ متر مربع واقع در چابکسـر جنب اداره گاز جهـت راه انـدازی و ایجاد دفتر سـاماندهی مسـافر به صورت اجاره واگذار نماید.

متقاضیان می توانند ظرف مدت ۱۰ روز پس از انتشار مرحله دوم آگهـی در روزنامـه در سـاعات اداری بجز ایـام تعطیل به واحد امور مالی شـهرداری چابکسـر مراجعه و اسناد مزایده را خریداری نمایند.جهت کسـب اطلاعات بیشـتر با شماره تلفن ۰۱۳۴۲۶۶۳۷۶۸ تماس حاصل فرمایند.

شرایط مزایده

۱ - هزینـه درج آگهی و کارشناسی به عهـده برنده مزایده خواهد بود.
۲ - شهرداری در رد یا قبول یک یا کلیه پیشنهادات مختار است.
۳ - به پیشـنهادات مخدوش و مشروط ترتیب اثر داده نخواهد شد.
۴ - سـایر اطلاعات و جزئیات در فرم شـرایط مزایده موجود می باشد.

ضیاء باژرنگ– شهردار چابکسر

((آگهی تجدید مزایده عمومی))

((نوبت اول))

شهرداری چابکسر در نظر دارد باستناد مجوز شماره ۱۱۶/ش ۵ مورخ ۹۹/۴/۲۳ شـورای محترم اسلامی شهر چابکسر اجاره بهره برداری و نگهداشـت جایگاه تک منظوره سی ان جی چابکسر را به اشخاص حقوقی ذیصلاح واگذار نماید.

متقاضیان می توانند ظرف مدت ۱۰ روز پس از انتشار مرحله دوم آگهـی در روزنامـه در سـاعات اداری بجز ایـام تعطیل به واحد امور مالی شـهرداری چابکسـر مراجعه و اسناد مزایده را خریداری نمایند.جهت کسـب اطلاعات بیشـتر با شماره تلفن ۰۱۳۴۲۶۶۳۷۶۸ تماس حاصل فرمایند.

شرایط مزایده

۱ - هزینـه درج آگهی و کارشناسـی به عهـده برنده مزایده خواهد بود.
۲ - شهرداری در رد یا قبول یک یا کلیه پیشنهادات مختار است.
۳ - به پیشـنهادات مخدوش و مشروط ترتیب اثر داده نخواهد شد.
۴ - سـایر اطلاعات و جزئیات در فرم شـرایط مزایده موجود می باشد.

ضیاء باژرنگ– شهردار چابکسر

آگهی فراخوان تجدید مناقصه عمومی دو مرحله ای

(توام با ارزیابی کیفی و فنی) مناقصه شماره ۹۹/۵۱۸

نوبت اول

شرکت پتروشیمی شهید تندگویان

شـرکت پتروشیمی شـهید تندگویان(سـهامی عام) در نظر دارد مناقصه با شرایط ذیل را از طریق مناقصه عمومی دو مرحله ای (توام با ارزیابی کیفی و فنی) به فروشنده واجد شرایط و دارای صلاحیت واگذار نماید.

۱ –موضوع مناقصه : خرید ۱۰۵۰ تن کربنات سدیم سنگین
۲ – مدت اجرای موضوع مناقصه : ۸ ماه
۳ – مبلغ تضمین شرکت در مناقصه: ۶۶۲،۰۰۰،۰۰۰ ریال میباشد.
۴ – انواع تضمین های معتبر برای شرکت در مناقصه:
۴-۱) ضمانت نامه بانکی ۲-۴) واریز وجه به حسـاب اعلام شـده در اسناد مناقصه
۵ – محـل و مهلت توزیع اسـناد مناقصه : بنـدر امام خمینـی، منطقه ویژه اقتصادی پتروشـیمی، سـایت ۴ پتروشیمی شـهید تندگویان، امور حقوقی و پیمانها، تلفن ۷۲۰۴۵ - ۰۶۱۵۲۱- تا ساعت ۱۳:۰۰ مورخ ۱۳۹۹/۱۰/۱۷ (ارائـه گواهینامه فعالیـت از مراجع ذیصلاح، در زمان دریافت اسـناد مناقصه الزامی است)
۶ – محل و مهلت تحویل پاکات پیشنهادی : آدرس فوق- کمیسیون معاملات - تا ساعت ۱۳:۰۰ مورخ ۱۳۹۹/۱۰/۲۹
۷ – محل و تاریخ مرحله اول گشایش پاکات الف وب : آدرس فوق - سالن کنفرانس سـاختمان مرکزی - ساعت ۱۱ مورخ ۱۳۹۹/۱۱/۱۱ و از پیشنهاد دهندگان دعوت می شود در جلسه گشایش پاکات حضور یابند.
تذکـر ۱: پاکت پیشـنهادی مناقصه گری گشـوده خواهد شـد که حد نصاب امتیاز ارزیابی کیفی را کسب نمایند.
تذکر ۲: به پیشنهادهایی که فاقد سپرده یا امضاء مشروط و مخدوش و سپرده های کمتر از میزان مقرر، چک شخصی و نظایر آن و پیشنهادهایی که پس از انقضاء مدت مقرر در آگهی واصل شود مطلقاً ترتیب اثر داده نخواهد شد.
تذکر ۳: سـایر اطلاعات و جزئیات مربوطه در اسـناد مناقصه مندرج می باشد.
تذکر ۴: شـرکت در فرآینـد مناقصه جهت مناقصه گری فراهم خواهد شـد که حضوراً نسـبت به دریافت اسناد مناقصه اقدام و مشخصات خود را تسلیم دستگاه مناقصه گزار نماید .
تذکر ۵: ارائه کپی مصدق قراردادهای مشابه انجام شده و مفاصاحساب های ذیربط که در یکی از مراجع ذیصلاح (دفتر خانه استاد رسمی یا دادگاه یا امور حقوقی کارفرمای طرف قرارداد) گواهی شـده اسـت، جهت بررسـی مدارک ارزیابی کیفی مناقصه گران ، الزامیست.
ضمنا این آگهی در پورتال الکترونیکی پتروشـیمی شهید تندگویان به آدرس www.stpc.irدر قسمت مناقصات /مزایدات قابل رویت می باشد.

کارشناس: خانم مرادپور
تلفن: ۰۶۱۵۲۱۷۲۰۴۵
ایمیل: Moradpour.a@stpc.ir

روابط عمومی شرکت پتروشیمی شهید تندگویان (سهامی عام)

آگهی مناقصه عمومی یک مرحله ای

نوبت دوم

شرکت توزیع نیروی برق استان بوشهر

شـرکت توزیع نیروی برق استان بوشـهر در نظر دارد خدمات مورد نیاز خود را به شرح ذیل، به استناد قانون برگزاری مناقصات ، از طریق برگزاری مناقصه عمومی یک مرحله ای از محل"اعتبارات داخلی " با مشخصات و شرایط مندرج در اسناد از طریق سامانه تدارکات الکترونیکی دولت (سـتاد) به پیمانکار واجد شـرایط واگذار نماید .کلیه مراحل برگزاری مناقصه از دریافت اسـناد مناقصه تا ارائه پیشـنهاد مناقصه گران و بازگشـایی پاکت ها از طریق درگاه سـامانه تدارکات الکترونیکی دولت (سـتاد) به آدرس www.setadiran.ir انجام خواهد شد. لذا تقاضا می شـود پس از نشـر آگهی , به سـامانه فوق مراجعه و پس از طی مراحل مندرج در سـامانه , اقدام به شـرکت در مناقصه نمایند و پیمانکاران می بایست جهت شرکت در مناقصه، اسـناد را از طریق سـامانه مذکور بارگذاری و نسـبت به ارسـال پاکات الف (به صورت فیزیکی) در تاریخ مقرر به شرکت توزیع استان بوشهر که الزامی می باشد، اقدام نمایند. *ضمنا علاوه بر ارائه اسـناد مناقصه در سـامانه بصورت الکترونیکی، در صورت برنده شـدن ارسـال اصل پاکات (ب ، ج) به آدرس شرکت توزیع نیروی برق استان بوشهر الزامی می باشد. *محل تحویل اسناد مناقصه: امور تدارکات شرکت توزیع نیروی برق استان بوشهر- تلفن :۳۱۲۸۲۲۰۳-۳۱۲۸۲۲۰۴-۰۷۷
***به پیشـنهادهای فاقد امضا, مشـروط, و پیشنهاداتی که بعد از انقضاء مدت و ساعت مقرر در فراخوان واصل می شود, مطلقاً ترتیب اثر داده نخواهد شد. سایر اطلاعات و جزییات مربوط در اسـناد مناقصه مندرج اسـت. *مبلغ خرید اسـناد : ۵۰۰،۰۰۰ ریال در وجه شرکت توزیع نیروی برق استان بوشهر به شماره حساب ۰۱۰۲۹۷۳۳۰۵۰۰۲ بانک صادرات شـعبه میدان امام (ره) *هزینه درج آگهی با برنده مناقصه می باشـد. *پیمانکارانی حائز شـرایط می باشـند که دارای حداقل رتبه ۵ نیرو از سـازمان مدیریت برنامه و بودجه کشـور و دارای گواهی صلاحیت ایمنی از اداره کار تعاون و رفاه اجتماعی باشند. *زمان فروش اسناد مناقصه: ۹۹/۱۰/۱۱ الی ۹۹/۱۰/۱۶**

ردیف	شماره مناقصه	موضوع مناقصه	کد فراخوان سامانه ستاد	مبلغ تضمین ریال (ضمانت نامه بانکی معتبر)	تاریخ و ساعت ارسال پاکات از طریق سامانه	تاریخ و ساعت بازگشایی پاکات مناقصه از طریق سامانه
۱	۹۹/۹۲ م ن	اصلاح و بهینه سازی شبکه های توزیع، تبدیل سیم مسی به کابل خودنگهدار و هادی روکشدار شهرستان بوشهر	۲۰۹۹۰۰۱۴۴۳۰۰۰۰۶۶	۱,۲۱۵,۰۰۰,۰۰۰	۱۳۹۹/۱۰/۳۰ ساعت ۸	۱۳۹۹/۱۰/۳۰ ساعت ۹
۲	۹۹/۹۴ م ن	نیروررسانی، احداث، اصلاح و بهینه سازی شبکه های توزیع نیروی برق شامل تهیه مصالح، نصب و احداث شبکه پروژه اعتبارات داخلی شهری و روستایی فاز پنجم سال ۱۳۹۹ مدیریت برق گناوه	۲۰۹۹۰۰۱۴۴۳۰۰۰۰۶۷	۱,۱۷۳,۰۰۰,۰۰۰	۱۳۹۹/۱۰/۳۰ ساعت ۸	۱۳۹۹/۱۰/۳۰ ساعت ۹:۳۰
۳	۹۹/۹۶ م ن	اصلاح و بهینه سازی شبکه های توزیع، تبدیل سیم مسی به کابل خودنگهدار مدیریت برق جم	۲۰۹۹۰۰۱۴۴۳۰۰۰۰۶۸	۶۲۴,۰۰۰,۰۰۰	۱۳۹۹/۱۰/۳۰ ساعت ۸	۱۳۹۹/۱۱/۱ ساعت ۸:۳۰
۴	۹۹/۹۸ م ن	اصلاح و بهینه سازی شبکه های توزیع، تبدیل سیم مسی به کابل خودنگهدار و هادی روکشدار مدیریت برق عسلویه	۲۰۹۹۰۰۱۴۴۳۰۰۰۰۶۹	۱,۰۵۰,۰۰۰,۰۰۰	۱۳۹۹/۱۰/۳۰ ساعت ۸	۱۳۹۹/۱۱/۱ ساعت ۹
۵	۹۹/۱۰۳ م ن	اصلاح و بهینه سازی شبکه های توزیع، تبدیل سیم مسی به کابل خودنگهدار مدیریت های برق گناوه و دیلم	۲۰۹۹۰۰۱۴۴۳۰۰۰۰۷۰	۹۱۸,۰۰۰,۰۰۰	۱۳۹۹/۱۰/۳۰ ساعت ۸	۱۳۹۹/۱۱/۴ ساعت ۸:۳۰
۶	۹۹/۱۰۴ م ن	اصلاح و بهینه سازی شبکه های توزیع، تبدیل سیم مسی به کابل خودنگهدار مدیریت برق کنگان	۲۰۹۹۰۰۱۴۴۳۰۰۰۰۷۱	۸۸۴,۰۰۰,۰۰۰	۱۳۹۹/۱۰/۳۰ ساعت ۸	۱۳۹۹/۱۱/۴ ساعت ۹
۷	۹۹/۱۰۶ م ن	نیروررسانی، احداث، اصلاح و بهینه سازی شبکه های توزیع نیروی برق شامل تهیه مصالح، نصب و احداث شبکه پروژه اعتبارات داخلی شهری و روستایی فاز یک سال ۱۳۹۹ مدیریت برق جم	۲۰۹۹۰۰۱۴۴۳۰۰۰۰۷۲	۱,۲۵۰,۰۰۰,۰۰۰	۱۳۹۹/۱۰/۳۰ ساعت ۸	۱۳۹۹/۱۱/۴ ساعت ۹:۳۰

روابط عمومی شرکت توزیع نیروی برق استان بوشهر

آگهی خرید خدمات مشاور بازرسی فنی خرید کالا

(نوبت اول)

شرکت آب و فاضلاب استان یزد

شـرکت آب و فاضلاب استان یزد در نظر دارد نسبت به خرید خدمات مشاور بازرسی فنی به شرح زیر از محل اعتبارات غیرعمرانی(داخلی) طبق آیین نامه اجرایی بند هـ ماده ۲۹ قانون برگزاری مناقصات به شماره ۱۹۳۵۴۲/ت ۴۲۹۸۶ ک مورخ ۸۸/۱۰/۱ اقدام نماید.

ردیف	موضوع عملیات	برآورد اولیه ریال	مدت اجرا
۱	خدمات بازرسی فنی خرید آهن و چدن آلات (فلزات)	۴,۶۵۳,۰۰۰,۰۰۰	۱۲ ماه
۲	خدمات بازرسی فنی خرید لوله و اتصالات پلیمر	۵,۸۵۰,۰۰۰,۰۰۰	۱۲ ماه
۳	خرید خدمات بازرسی فنی لوازم و مواد شیمیایی و لوازم برقی	۲,۳۲۲,۰۰۰,۰۰۰	۱۲ ماه

لذا کلیه مشـاورین واجد شـرایط می توانند جهت دریافت اسـناد از تاریخ انتشـار آگهی پس از ثبت نام در پایگاه این شرکت به نشانی www.abfayazd.ir و واریز هزینه اسناد به صورت اینترنتی نسبت به دریافت اسناد مناقصه اقدام فرمایند . همچنین متقاضیان می توانند با ارایه معرفی نامه کتبی به صورت حضوری از ساعت ۷:۳۰ تا ۱۴:۰۰ به نشانی مناقصه گزار واقع در شهر یزد ، خیابان آیت ا... کاشانی ، دفتر قراردادها مراجعه و اسناد مناقصه را دریافت نمایند. جهت کسب اطلاعات شماره ۳۱۶۴۱۵۴ -۰۳۵ اعلام و تصریح می گردد مستندسازی در پایگاه اطلاع رسانی مناقصات به نشانی iets.mporg.ir قابل مشاهده می باشد .

مراحل و زمان بازگشایی پاکات :
آخرین مهلت ارایه پیشـنهادات به دبیرخانه مناقصه گزار تا سـاعت ۱۴ مورخ ۹۹/۱۰/۲۹ خواهد بود .
پاکـت هـای مناقصه گران توسـط کمیسـیون مناقصه ای کـه در سـاعت ۱۰ صبح مورخ ۹۹/۱۰/۳۰ در محـل اتـاق جلسـات کارفرما ، واقع در سـاختمان سـتاد تشـکیل مـی گردد ، بازگشایی خواهد شد.

شرکت آب و فاضلاب استان یزد سهامی خاص

آگهی مناقصه

توسعه پست ۱۳۲ مروست به شماره ۹۹/۲۱۰۹

(نوبت اول)

وزارت نیرو– شرکت برق منطقه ای یزد

شرکت برق منطقه‌ای یزد در نظر دارد مناقصه فوق را بر اساس اطلاعات ذیل و از طریق سامانه تدارکات الکترونیکی دولت (ستاد) به شماره فراخوان ۲۰۹۹۰۰۱۰۷۱۰۰۰۰۲۵ برگزار نماید.

	نوع مناقصه	عمومی دو مرحله‌ای
۲	شرایط اولیه	۱– دارا بودن گواهینامه معتبر حداقل رتبه ۵ صلاحیت پیمانکاری در رشته نیرو و همچنین داشتن ظرفیت کاری آزاد. مستند این بند توسط مناقصه‌گزار در روز گشایش پاکت ارزیابی کیفی از سایت ساجار اخذ خواهد شد. ۲– دارا بودن سابقه انجام حداقل یک مورد کار مشابه در ۵ سال اخیر. کار مشابه عبارتست از احداث یک پی ۶۳ کیلوولت یا ولتاژ بالاتر. مستند این بند عبارت است از مدارک مثبته از قبیل: تصویر قرارداد مربوطه یا صورتجلسه تحویل موقت یا رضایت نامه کارفرمای آن قرارداد یا سایر مدارک مربوطـه کـه توانمنـدی مناقصه گر را ثابت نماید. ۳– دارا بودن رضایتنامه از مناقصه‌گزار برای مناقصه‌گرانی که سابقه انجام کار با مناقصه گزار داشته اند. مستند این بند رضایتنامه از مناقصـه گـزار در سـطح معاونت برای آخرین کار پایان یافته یا در حال اجرا است. ۴– دارا بودن گواهینامه معتبر صلاحیت ایمنی پیمانکاری از وزارت تعاون، کار و رفاه اجتماعی که مناقصه‌گر باید ارایه نماید.
۳	زمان دریافت اسناد	از تاریخ ۱۳۹۹/۱۰/۱۰ لغایت ۱۳۹۹/۱۰/۱۶
۴	نحوه دریافت اسناد و ثبت نام در سامانه	واجدین شرایط می‌توانند اسناد را به صورت رایگان از سامانه ستاد به نشانی www.setadiran.ir دریافت نمایند. برای ثبت نام در سامانه با شماره تلفن ۴۱۹۳۴–۰۲۱ تماس حاصل نمایید.
۵	مبلغ تضمین شرکت در فرآیند ارجاع کار	۲،۵۰۰،۰۰۰،۰۰۰ ریال
۶	آخرین مهلت تسلیم پیشنهادها	ساعت ۱۳ روز چهارشنبه مورخ ۱۳۹۹/۱۱/۰۱
۷	زمان گشایش پیشنهادها	ساعت ۹ روز شنبه مورخ ۱۳۹۹/۱۱/۰۴
۸	تسلیم پیشنهادها	کلیه مراحل برگزاری مناقصه از دریافت اسناد مناقصه تا ارایه پیشنهاد مناقصه‌گران، ارزیابی کیفی و بازگشایی پاکات از طریق سامانه ستاد انجام خواهد شد.
۹	نشانی و شماره تماس دستگاه مناقصه‌گزار	یزد، میدان امام حسین، بلوار دانشجو، بعد از پارک شادی، شرکت برق منطقه‌ای یزد، امور تدارکات و قراردادها، ۳۸۲۴۵۴۵۴–۰۳۵
۱۰	توضیحات	سایر مشخصات در اسناد مناقصه درج شده است. در ضمن به پیشنهادهای مبهم، مشروط، مخدوش، فاقد تضمین و پیشنهادهایی که غیر از سامانه ستاد ارسال گردد ترتیب اثر داده نخواهد شد.

مرگ ۲ جوان قشمی پس از نوشیدن الکل تقلبی

مدیر روابط عمومی و سخنگوی دانشگاه علوم پزشکی هرمزگان از دو مورد فوتی ناشی از مصرف مشروبات الکلی دست ساز در قشم خبر داد.

به گزارش ایسنا، دکتر فاطمه نوروزیان افزود: به دنبال مصرف مشروبات الکلی دست ساز در شهرستان قشم تاکنون ۲۰ نفر به بیمارستان پیامبر اعظم (ص) شهرستان قشم و بیمارستان خلیج فارس بندرعباس مراجعه کرده‌اند.

سخنگوی دانشگاه علوم پزشکی هرمزگان بیان کرد: درحال حاضر ۷ نفر در بیمارستان قشم و یک نفر در بیمارستان خلیج فارس بستری هستند و یک نفر بیمار نیز با سطح هوشیاری پایین در بخش‌ای سی یو بیمارستان قشم بستری می‌باشد.

نوروزیان همچنین بیان کرد: از این تعداد مراجعه کننده، دو نفر درحال دیالیز و متأسفانه، ۲ نفر نیز فوت کرده‌اند و ۱۰ نفر هم پس از دریافت اقدامات درمانی، ترخیص شده‌اند.

وی رده سنی مصرف کنندگان را ۱۷ تا ۵۷ سال عنوان کرد و افزود: افراد فوت شده نیز ۳۰ و ۳۹ سال سن داشتند.

سخنگوی دانشگاه ضمن هشدار به خانواده‌ها، گفت: ضمن توصیه اکید به عدم مصرف مشروبات الکلی، در صورت مصرف و بروز علائمی همچون تاری دید، سرگیجه، تهوع و استفراغ و تنگی نفس هرچه سریع‌تر به مراکز درمانی مراجعه کنند.

تداوم آلودگی هوا در شهرهای پرجمعیت و صنعتی تا اوایل هفته آینده

مدیرکل پیش‌بینی و هشدار سریع سازمان هواشناسی ضمن اشاره به تداوم آلودگی هوا در شهرهای صنعتی و پرجمعیت کشور گفت: طی روزهای آینده در ارتفاعات زاگرس احتمال سقوط بهمن وجود دارد.

صادق ضیاییان اظهارکرد: براساس تحلیل آخرین نقشه‌های هواشناسی طی پنج روز آینده در بیشتر مناطق کشور جوی آرام و آسمانی صاف خواهیم داشت.

وی ادامه داد: این شرایط سبب می‌شود که در کلان شهرها و شهرهای صنعتی با افزایش غلظت آلاینده‌های جوی و کاهش کیفیت هوا مواجه شویم.

مدیرکل پیش‌بینی و هشدار سریع سازمان هواشناسی ضمن اشاره به اینکه طی این مدت در ارتفاعات زاگرس احتمال سقوط بهمن وجود دارد، اظهارکرد: طی دو روز آینده شرق دریای عمان مواج خواهد بود.

ضیاییان در پایان درباره وضعیت جوی تهران طی دو روز آینده گفت: آسمان تهران امروز (۱۰ دی) کمی ابری تا نیمه ابری و غبارآلود با حداقل دمای صفر و حداکثر دمای ۱۰ درجه سانتیگراد و طی روز پنجشنبه (۱۱ دی) نیز صاف تا کمی ابری و غبارآلود با حداقل دمای صفر و حداکثر دمای ۱۰ درجه سانتیگراد پیش‌بینی می‌شود.

***وضعیت قرمز هوای تهران در ۱۳ ایستگاه**

وضعیت کیفیت هوا در ۱۳ ایستگاه در شرایط ناسالم برای همه گروه‌های سنی است.

براساس آخرین اطلاعات شرکت کنترل کیفیت هوای تهران، کیفیت هوا در ایستگاه‌های اقدسیه (منطقه ۱)، شریف (منطقه ۲) تربیت مدرس (منطقه ۶)، دانشگاه تهران (منطقه ۶)، شهرداری منطقه ۱۰، شهرداری منطقه ۱۱، پارک رازی (منطقه ۱۱) ناسالم برای همه افراد است.

علاوه بر این کیفیت هوا در ایستگاه‌های پیروزی (منطقه ۱۳)، پارک شکوفه (منطقه ۱۴)، پارک سلامت (منطقه ۱۷)، شادآباد (منطقه ۱۸)،پارک قائم (منطقه ۱۸) و فرمانداری شهر ری (منطقه ۲۰) ناسالم برای همه افراد گزارش شده است.

در این بین اطلاعات ایستگاه‌های دانشگاه شهید بهشتی(منطقه ۱)، ایستگاه‌های پونک، شهرداری منطقه ۲، پاسداران (منطقه ۳)،شهرداری منطقه ۴، ژئوفیزیک (منطقه ۶)، ستاد بحران (منطقه ۷)، گلبرگ (منطقه ۸)، میدان فتح (منطقه ۹)، مسعودیه (منطقه ۱۵)، شهرداری منطقه ۱۵، شهرداری منطقه ۲۰، شهرداری منطقه ۲۱، شهرداری منطقه ۲۲ و شهرک چشمه (منطقه ۲۲) بیانگر هوای ناسالم برای گروه‌های حساس هستند.

براساس پیش‌بینی‌های سازمان هواشناسی آلودگی هوا در شهرهای صنعتی تا اوایل هفته آینده ادامه دارد. از این‌رو توصیه می‌شود که افراد از ترددهای غیرضروری خودداری کنند همچنین لازم است که مبتلایان به بیماری‌های قلبی یا ریوی، سالمندان، کودکان و زنان باردار فعالیت‌های طولانی یا سنگین خارج از منزل خود را کاهش دهند. شاخص کیفیت هوا (AQI) به پنج دسته اصلی تقسیم‌بندی می‌شود. براساس این تقسیم‌بندی از عدد صفر تا ۵۰ هوا "پاک"، از ۵۱ تا ۱۰۰ هوا "قابل قبول(سالم) یا متوسط"، از ۱۰۱ تا ۱۵۰ هوا "ناسالم برای گروه‌های حساس"، از ۱۵۱ تا ۲۰۰ هوا "ناسالم برای همه گروه‌ها"، از ۲۰۱ تا ۳۰۰ هوا "بسیار ناسالم" و از ۳۰۱ تا ۵۰۰ شرایط کیفی هوا "خطرناک" است.

مجوزی برای ازدحام

میزان – در پی مصوبه ستاد ملی کرونا مبنی بر ممنوعیت خروج از تهران، در حالی که به مردم توصیه می‌شود از خدمات آنلاین استفاده کنند، صدور مجور خروج از تهران به صورت حضوری موجب ازدحام و ایجاد صف در شرایط کرونایی نارنجی شهر تهران مقابل فرمانداری شده است.

آتش‌سوزی در ساختمان خیابان بخارست

سخنگوی سازمان آتش‌نشانی شهرداری تهران درباره آتش‌سوزی یک ساختمان در خیابان بخارست توضیحاتی را ارائه داد. جلال ملکی با اشاره به وقوع آتش‌سوزی در ساختمان خیابان بخارست اظهار کرد: ساعت ۹:۲۸ یک مورد حادثه آتش‌سوزی در یک ساختمان واقع در خیابان بخارست، خیابان ششم به سامانه ۱۲۵ سازمان آتش‌نشانی شهرداری تهران اعلام شد و بلافاصله ۳ ایستگاه آتش‌نشانی به همراه خودروهای پشتیبانی به محل حادثه اعزام شدند. سخنگوی سازمان آتش‌نشانی تهران تصریح کرد: محل آتش‌سوزی ساختمانی ۵ طبقه با کاربری اداری بود؛ که دو طبقه زیر زمین و همکف داشت و در طبقه منفی ۲ یک باشگاه ورزشی وجود داشت که دچار آتش‌سوزی شده و کاملا شعله ور بود و حریق به بخش مجاور که محل نگهداری کاغذ و بایگانی این ساختمان بود نیز سرایت کرده و درحال گسترش بود. وی بیان کرد: دود بسیار غلیظی کل ساختمان را فراگرفته و به ساختمان‌های مجاور نیز نفوذ کرده و عدم ایمنی را به وجود آورده بود، آتش‌نشانی با توجه به تجهیزات موجود عملیات را آغاز کرده و با نفوذ به طبقه منفی ۲ عملیات اطفا را انجام دادند این درحالی بود که تعداد ۳۵ نفر از کارمندان این ساختمان در وضعیت نا ایمن داخل ساختمان گرفتار شده بودند. ملکی گفت: تعدادی از این افراد در لحظات اولیه از ساختمان خارج شده و باقی افراد به پشت بام منتقل شدند و با احتیاط به وسیله نردبان هیدرولیکی توسط آتش‌نشانان خارج و سپس حریق اطفا شدو آتش‌نشانان به لکه گیری پرداختند.

کشف ۷۰ فقره سرقت لوازم خودرو

رئیس کلانتری ۱۳۷ نصر پلیس پیشگیری تهران بزرگ از دستگیری ۲ سارق حرفه‌ای لوازم خودرو و کشف ۷۰ فقره سرقت خبرداد.

سرهنگ ابراهیم قاضی پور بیان کرد: با وقوع چند فقره سرقت لوازم داخل خودرو در محدوده کلانتری ۱۳۷ نصر، بررسی موضوع در اختیار تیمی از ماموران کلانتری قرار گرفت و ماموران با حضور در محل‌های سرقت موفق شدند، سارقان را که دو مرد جوان بودند، شناسایی کنند.

وی گفت: با شناسایی چهره سارقان، هویت و مخفیگاه متهمان شناسایی و مشخص شد که سارقان پس از سرقت لوازم خودرو، اموال سرقتی را به مالخری در همان محله مخفیگاهشان می‌فروشند.

رئیس کلانتری ۱۳۷ نصر با اشاره به اینکه مخفیگاه مالخر اموال سرقتی نیز شناسایی شد و با هماهنگی‌های قضائی تیم علمیات کلانتری برای دستگیری متهمان اقدام کردند، افزود: هر سه متهم در عملیات‌های مستقل دستگیر و در بازرسی از مخفیگاه آنان تعدادی اموال سرقتی کشف شد.

سرهنگ قاضی پور تصریح کرد: سارقان در تحقیقات مقدماتی به بیش از ۷۰ فقره سرقت لاستیک خودرو به همراه رینگ اعتراف و با دستور قضائی هر سه متهمان برای کشف جزئیات پرونده در اختیار کارآگاهان پایگاه دوم پلیس آگاهی تهران بزرگ قرار گرفتند.

رئیس کلانتری ۱۳۷ نصر با بیان اینکه تحقیقات از متهم کماکان ازسوی کارآگاهان پلیس آگاهی تهران ادامه دارد،گفت: از شکات و مال باختگان می‌خواهیم تا برای طرح شکایت و یا پیگیری پرونده‌های خود به پایگاه دوم پلیس آگاهی تهران بزرگ مراجعه کنند.

صدای شما

تلفن تماس ۹ - ۷۷۶۴۴۴۲۰ (داخلی۳۴)
همه روزه بجز پنجشنبه‌ها ازساعت۱۰/۳۰ تا ۱۲

***یک شهروند تهرانی:** ستاد ملی مبارزه با کرونا در اقدامی درست و سنجیده مردم را از دورهمی‌های شب یلدا برحذر داشت که خوشبختانه در مجموع بخوبی اجرا شد. وقتی دورهمی‌های ۲ و یا ۳ خانواده در شب یلدا می‌تواند موجب افزایش چشمگیر ابتلا به کرونا شود، آیا دیگر اجتماعاتی که به بهانه اجرای مراسم مذهبی برخلاف اعلام ستاد ملی مبارزه با کرونا با حضور جمع کثیری ترتیب داده می‌شود، نمی‌تواند به همه‌گیری بیشتر کرونا در کشور کمک کند؟ از کسانی که ناخواسته چنین تجمع‌هایی را تشکیل می‌دهند انتظار می‌رود به فکر سلامت و جان خود و دیگران باشند و از تجمع‌های غیرضروری اجتناب کنند.

نامه های شما

خوانندگان محترم لطفا نامه های خود را حداکثر در یک صفحه با خط خوانا با قید نام - نشانی و تلفن تماس ارسال نمایید

تقاضا از نیروی انتظامی

اخیراً سرقت‌های فراوانی در محله زاهدگیلانی واقع در منطقه ۱۳ شهرداری از خودروها و محتویات داخل آن می‌شود که این محله را به منطقه‌ای ناامن برای ساکنین تبدیل نموده است. با توجه به اینکه حوالی این منطقه، کلانتری و یا کانکس وجود ندارد، لذا تقاضا می‌شود از مسئولان ذیربط با گشت‌های ویژه و نامحسوس خود منطقه را از وجود سارقین نجات و آرامش را به منطقه بازگردانند.

جمعی از اهالی محله زاهدگیلانی کوچه میرشجاعی

شرکت ملی نفت ایران
شرکت بهینه سازی مصرف سوخت

تجدید فراخوان مناقصه عمومی دو مرحله ای همراه با ارزیابی کیفی اندازه گیری آلایندگی به کمک تجهیزات قابل حمل (PEMS) برای خودروهای سبک

نوبت دوم

شماره فراخوان سامانه ستاد: ۲۰۹۹۰۰۱۱۱۳۰۰۰۰۱۴

شرکت بهینه سازی مصرف سوخت در نظر دارد مناقصه عمومی دو مرحله ای همراه با ارزیابی کیفی جهت انتخاب شرکت واجد صلاحیت به منظور اندازه گیری آلایندگی به کمک تجهیزات قابل حمل (PEMS) برای خودروهای سبک را از طریق سامانه تدارکات الکترونیکی دولت برگزار نماید. کلیه مراحل برگزاری مناقصه از دریافت اسناد مناقصه تا ارائه پیشنهاد مناقصه گران و بازگشایی پاکت ها از طریق درگاه سامانه تدارکات الکترونیکی دولت (ستاد) به آدرس www.setadiran.ir انجام خواهد شد و لازم است مناقصه گران در صورت عدم عضویت قبلی، مراحل ثبت نام در سایت مذکور و دریافت گواهی امضای الکترونیکی را جهت شرکت در مناقصه محقق سازند. تاریخ انتشار مناقصه در سامانه ستاد ۱۳۹۹/۱۰/۰۸ می باشد.

الف) :

• **مهلت زمانی دریافت اسناد مناقصه از سایت:** ساعت ۱۶:۰۰ روز دو شنبه مورخ ۱۳۹۹/۱۰/۱۵

• **مهلت زمانی ارائه پیشنهاد:** ساعت ۱۲:۰۰ روز سه شنبه مورخ ۱۳۹۹/۱۰/۳۰

• **زمان بازگشایی پاکت ها :** ساعت ۱۱:۰۰ روز چهار شنبه مورخ ۱۳۹۹/۱۱/۰۱

ب) مبلغ برآورد : ۱,۱۹۷,۰۰۰,۰۰۰ (یک میلیارد و صدو نود و هفت میلیون) ریال

ج) مبلغ تضمین شرکت در فرآیند ارجاع کار (شرکت در مناقصه) : ۵۹,۸۵۰,۰۰۰ (پنجاه و نه میلیون و هشتصد و پنجاه هزار) ریال

هـ) حداقل شرایط متقاضیان:

• داشتن شخصیت حقوقی

و):

– شرکت کنندگان در فرآیند برگزاری مناقصه ملزم به بارگذاری اسناد و مدارک مندرج در بند (هـ) و سایر اسناد و مستندات مربوط به ارزیابی کیفی مندرج در اسناد مناقصه بعنوان پاکت ارزیابی کیفی، در سامانه تدارکات الکترونیکی دولت (ستاد) می باشند و شرط ورود به مرحله ارزیابی کیفی، احراز تحقق حداقل شرایط مندرج در بند (هـ) می باشد.

– کسب حداقل ۶۰ امتیاز در ارزیابی کیفی، برای حضور در ادامه فرآیند برگزاری مناقصه الزامی است. شرکت کنندگانی که کمتر از ۶۰ امتیاز ارزیابی کسب نمایند، از ادامه فرآیند برگزاری مناقصات حذف می شود.

*اطلاعات تماس دستگاه مناقصه گزار جهت دریافت اطلاعات بیشتر در خصوص اسناد مناقصه و ارائه پاکت «الف»: میدان ونک، خیابان ملاصدرا، خیابان شیرازی شمالی، خیابان دانشور شرقی، پلاک ۲۳ . تلفن ۶-۸۸۶۰۴۷۶۰

اطلاعات تماس سامانه ستاد جهت انجام مراحل عضویت در سامانه:

مرکز تماس: ۴۱۹۳۴-۰۲۱

دفتر ثبت نام : ۸۸۹۶۹۷۳۷ و ۸۵۱۹۳۷۶۸

همه آگهی های ستاد شرکت بهینه سازی مصرف سوخت در پایگاه ملی اطلاع رسانی مناقصات به نشانی http://iets.mporg.ir و همچنین سایت www.ifco.ir قابل مشاهده می باشد.

شناسه آگهی : ۱۰۶۶۱۴۲

بانک ملی ایران

آگهی تجدید مناقصه عمومی

نوبت اول

اداره کل مهندسی و املاک بانک ملی ایران در نظر دارد شرکت‌های حقوقی واجدصلاحیت به منظور تهیه، نصب و راه‌اندازی یک دستگاه دیزل ژنراتور با توان ۲۲۵۰KVA پاور روم بانک ملی ایران را بدواً ارزیابی کیفی نموده و متعاقباً نسبت به واگذاری کار از طریق برگزاری مناقصه عمومی دومرحله‌ای (ارسال دعوت‌نامه به پیمانکاران واجد صلاحیت شده در مرحله ارزیابی کیفی) اقدام نماید، لذا بدینوسیله از کلیه شرکتهای ذیصلاح حقوقی که دارای سابقه انجام کار مشابه می‌باشند، دعوت می‌گردد از تاریخ ۱۳۹۹/۱۰/۱۰ لغایت ۱۳۹۹/۱۰/۲۰ صرفاً از طریق سامانه تدارکات الکترونیک دولت (ستاد) به آدرس: www.setadiran.ir نسبت به خرید مدارک اقدام و در موعد مقرر اسناد درخواستی را در سامانه ستاد بارگذاری نمایند.

-آخرین مهلت بارگذاری و ارسال اسناد صرفاً از طریق سامانه ستاد: روز یکشنبه ۱۳۹۹/۱۱/۵ ساعت ۹ صبح

اداره کل مهندسی و املاک
بانک ملی ایران

آگهی دعوت سهامداران شرکت مبنا تجهیز تابلو (سهامی خاص ثبت شده به شماره ۴۲۹۵۱۳ و شناسه ملی ۱۰۳۲۰۸۱۷۲۰۹ جهت تشکیل مجمع عمومی عادی به طور فوق‌العاده

بدینوسیله از کلیه سهامداران شرکت دعوت می‌شود تا در جلسه مجمع عمومی عادی بطور فوق‌العاده که در ساعت ۱۱:۰۰ مورخ ۹۹/۱۰/۲۰ در محل قانونی شرکت به آدرس شهرک غرب – انتهای خیابان دادمان – روبروی پژوهشگاه نیرو – خیابان گل‌افشان شمالی – کوچه یکم – پلاک ۱ – طبقه دوم – واحد ۷ تشکیل می گردد حضور بهم رسانند.

الف) دستور جلسه مجمع عمومی عادی به طور فوق‌العاده:

۱ – انتخاب اعضای هیئت مدیره ۲– تعیین سمت اعضای هیئت مدیره و دارندگان حق امضا مجاز در شرکت ۳– تصویب ترازنامه حساب سود و زیان منتهی به سال ۹۸، ۴– انتخاب بازرسین

هیئت مدیره شرکت

آگهی موضوع ماده ۳ قانون و ماده ۱۳ آئین‌نامه قانون تعیین تکلیف وضعیت ثبتی و اراضی و ساختمانهای فاقد سند رسمی

برابر رای شماره ۱۳۹۹۶۰۳۲۵۰۳۷۰۰۰۰۷۹ هیات دوم موضوع قانون تعیین تکلیف وضعیت ثبتی اراضی و ساختمانهای فاقد سند رسمی مستقر در واحد ثبتی حوزه ثبت ملک رومشگان تصرفات مالکانه بلامعارض متقاضی آقای حسین محمدی‌مجد فرزند دوستعلی بشماره شناسنامه ۱۱۶۷ صادره از رومشگان در ششدانگ یک باب عمارت به مساحت ۱۷۳/۶۴ مترمربع پلاک ۱۲۴ اصلی واقع در بخش هفت خرم‌آباد شهرستان رومشگان شهر چغابل خیابان فردوسی انتقالی از مالک رسمی آقای صیدعلی امرایی محرز گردیده است. لذا به منظور اطلاع عموم مراتب در دو نوبت به فاصله ۱۵ روز آگهی می‌شود در صورتی که اشخاص نسبت به صدور سند مالکیت متقاضی اعتراضی داشته باشند می‌توانند از تاریخ انتشار اولین آگهی به مدت دو ماه اعتراض خود را به این اداره تسلیم و پس از اخذ رسید، ظرف مدت یک ماه از تاریخ تسلیم اعتراض، دادخواست خود را به مراجع قضایی تقدیم نمایند. بدیهی است در صورت انقضای مدت مذکور وعدم وصول اعتراض طبق مقررات سند مالکیت صادر خواهد شد. م. الف ۹۰۳

تاریخ انتشار نوبت اول: ۹۹/۱۰/۱۰

تاریخ انتشار نوبت دوم: ۹۹/۱۰/۲۵

نوروز بهاری ــ رئیس ثبت اسناد واملاک شهرستان رومشگان

آگهی موضوع ماده ۳ قانون و ماده ۱۳ آئین‌نامه قانون تعیین تکلیف وضعیت ثبتی و اراضی و ساختمانهای فاقد سند رسمی

برابر رای شماره ۱۳۹۹۶۰۳۲۵۰۳۷۰۰۰۰۸۰ هیات دوم موضوع قانون تعیین تکلیف وضعیت ثبتی اراضی و ساختمانهای فاقد سند رسمی مستقر در واحد ثبتی حوزه ثبت ملک رومشگان تصرفات مالکانه بلامعارض متقاضی دوستعلی گرگی‌پور فرزند عودعلی بشماره شناسنامه ۳۱۵ صادره از اندیمشک در ششدانگ یک باب عمارت به مساحت ۲۶۸/۷۹ مترمربع پلاک ۱۲۴ اصلی واقع در بخش هفت خرم‌آباد شهرستان رومشگان شهر چغابل خیابان ۱۰ متری ضلع جنوبی خیابان ۲۴ متری فردوسی انتقالی از مالک رسمی آقای صیدعلی امرایی محرز گردیده است. لذا به منظور اطلاع عموم مراتب در دو نوبت به فاصله ۱۵ روز آگهی می‌شود در صورتی که اشخاص نسبت به صدور سند مالکیت متقاضی اعتراضی داشته باشند می‌توانند از تاریخ انتشار اولین آگهی به مدت دو ماه اعتراض خود را به این اداره تسلیم و پس از اخذ رسید، ظرف مدت یک ماه از تاریخ تسلیم اعتراض، دادخواست خود را به مراجع قضایی تقدیم نمایند. بدیهی است در صورت انقضای مدت مذکور وعدم وصول اعتراض طبق مقررات سند مالکیت صادر خواهد شد. م. الف ۹۰۲

تاریخ انتشار نوبت اول: ۹۹/۱۰/۱۰

تاریخ انتشار نوبت دوم: ۹۹/۱۰/۲۵

نوروز بهاری ــ رئیس ثبت اسناد واملاک شهرستان رومشگان

آگهی موضوع ماده ۳ قانون و ماده ۱۳ آئین‌نامه قانون تعیین تکلیف وضعیت ثبتی و اراضی و ساختمانهای فاقد سند رسمی

برابر رای شماره ۱۳۹۹۶۰۳۲۵۰۰۲۰۰۲۱۴۸ موضوع قانون تعیین تکلیف وضعیت ثبتی اراضی و ساختمانهای فاقد سند رسمی متقاضی خانم منیژه زمانی فرزند عیدی بشماره شناسنامه ۴۱۹۰۲۹۸۵۹۱ صادره از کوهدشت به آدرس خیابان کارگر به مساحت ۲۱۵/۵۶ مترمربع پلاک ۲۴ فرعی ۱۷ فرعی ۱ خریداری از مالک رسمی نصراله غضنفری محرز گردیده است. لذا به منظور اطلاع عموم مراتب در دو نوبت به فاصله ۱۵ روز آگهی می‌شود در صورتی که اشخاص نسبت به صدور سند مالکیت متقاضی اعتراضی داشته باشند می‌توانند از تاریخ انتشار اولین آگهی به مدت دو ماه اعتراض خود را به این اداره تسلیم و پس از اخذ رسید، ظرف مدت یک ماه از تاریخ تسلیم اعتراض، دادخواست خود را به مراجع قضایی تقدیم نمایند. بدیهی است در صورت انقضای مدت مذکور و عدم وصول اعتراض طبق مقررات سند مالکیت صادر خواهد شد. م. الف ۹۰۱

تاریخ انتشار نوبت اول: ۹۹/۱۰/۱۰

تاریخ انتشار نوبت دوم: ۹۹/۱۰/۲۵

فرشاد کورانی‌نیا ــ رئیس ثبت اسناد و املاک کوهدشت

آگهی دعوت مجمع عمومی عادی بطور فوق‌العاده شرکت بهمن پودر ملایر (سهامی خاص) ثبت ۲۹۲۷

تاریخ انتشار: ۹۹/۱۰/۱۰

بدینوسیله از کلیه سهامداران شرکت بهمن پودر ملایر دعوت می‌گردد جهت شرکت در مجمع عمومی عادی بطور فوق‌العاده در مورخ ۱۳۹۹/۱۰/۲۵ از ساعت ۹ صبح لغایت ۱۱ در محل تشکیل جلسه به آدرس: ازندریان خیابان مولوی جنب سنگکی عظیمی مغازه محمد عظیمی حضور یا نماینده قانونی خود را معرفی نمایند.

دستور جلسه:

۱ – تعیین بازرسان اصلی و علی‌البدل

۲ – دعوت از کلیه سهامداران جهت ادامه کارهای شرکت و آورده مقدار سهام، سهامداران

دعوت‌کننده: رئیس هیئت مدیره شرکت بهمن پودر ملایر

«دعوت به همکاری»

قرارگاه سازندگی خاتم‌الانبیا(ص) – موسسه شهید رجایی در راستای انعقاد قرارداد با شهرداری کلانشهر اراک و شروع عملیات اجرایی پروژه‌های شهری از کلیه پیمانکاران حقیقی و حقوقی که دارای توانمندی و صلاحیت لازم و نیز سابقه فعالیت مرتبط در کلیه فعالیت‌های عمرانی و ماشین‌آلات سنگین و نیمه‌سنگین، راهسازی هستند، دعوت به همکاری به عمل می‌آورد.

به منظور کسب اطلاعات بیشتر به آدرس ذیل مراجعه و یا با شماره تماس‌های داده شده تماس حاصل فرمایید. (ساعت مراجعه یا تماس از ۸ صبح لغایت ۱۴ بعد از ظهر می‌باشد.)

آدرس: اراک، میدان امام خمینی(ره) (سه‌راه خمین)، کمربندی شمالی (بلوار امام علی(ع)، روبروی پمپ بنزین اناری، انتهای خیابان جهادنصر

– شماره تماس ۳۴۱۳۵۲۳۵-۰۸۶ و ۰۹۱۸۳۶۳۸۸۳۹

آگهی دعوت

آگهی دعوت سهامداران شرکت پدید آوران صنعت اسپادان – سهامی خاص ثبت شده به شماره ۴۲۸۵۸ و شناسه ملی ۱۰۲۶۰۶۰۶۸۷۴ جهت تشکیل مجمع عمومی فوق العاده بدینوسیله از کلیه سهامداران شرکت دعوت می شود تا در جلسه مجمع عمومی فوق العاده که در ساعت ۹ صبح مورخ ۱۳۹۹/۱۰/۲۱ در آدرس اصفهان خیابان نشاط محله فرشادی خیابان فرشادی پلاک ۹۷ ساختمان پویا طبقه اول واحد ۲۰۱ و کد پستی ۸۱۴۶۶۵۳۴۰۰ و تلفن ۰۳۱۳۱۳۱۶۲۷۴ تشکیل می گردد حضور بهم رسانید .

دستور جلسه : ۱ – اصلاح ماده ۳۱ اساسنامه شرکت – عده اعضای هیئت مدیره

هیات مدیره شرکت

سند کمپانی و برگ سبز و کارت سوخت سواری پژو ۴۰۵ مدل ۸۶ به شماره انتظامی ۱۷۸ ل ۱۸ ایران- ۵۳ شماره موتور ۱۲۴۸۶۰۹۵۰۰۰ و شماره شاسی ۴۰۳۸۳۸۶۳ مفقود گردیده و فاقد اعتبار است. (اصفهان)

برگ سبز وانت نیسان ۲۴۰۰ مدل ۷۹ آبی رنگ به شماره انتظامی ۲۳- ۵۹۳ ن ۱۸ شماره موتور Z۲۴۱۴۲۱۶۳Z و شماره شاسی PL۱۴۰C۴۱۲۶۵ مفقود گردیده و فاقد اعتبار است. (سمیرم)

سند کمپانی و برگ سبز مینی بوس هیوندای کروز مدل ۱۳۸۷ به شماره انتظامی ۸۴- ۳۱۹ ع ۲۴ شماره موتور ۳۷۹۱۲۰۰۸۳۷۵۴۷۶ و شماره شاسی ۳۷۹۰۱۷۸۷۹۰۹۱۳۰ بنام اصغر رامشگر مفقود و فاقد اعتبار است. (رهنان)

برگ سبز و سند کمپانی وانت دوکابین کاپرا مدل ۸۹ سفید به شماره انتظامی ۵۳ - ۲۱۱ ص ۵۲ شماره موتور SHY۱۸۳۲ و شماره شاسی NAGDPV۲PF۲۲T۰۱۶۵۲ مفقود گردیده و فاقد اعتبار است. (سمیرم)

سند کمپانی و برگ سبز موتور سیکلت هاتچ ۱۵۰ سی سی مدل ۱۳۹۴ به شماره انتظامی ۹۹۴۹۸ - ۷۷۲ و شماره موتور ۰۲۴۸۴۳ مفقود گردیده و فاقد اعتبار است. (رهنان)

سند کمپانی و برگ سبز خودرو سواری ام. وی. ام ۳۱۵NEW مدل ۱۳۹۵ به شماره انتظامی ۸۳۵ ط ۴۴ ایران ۵۴ و شماره موتور MVM۴۷۷FJAG۰۴۸۴۰۵ و شماره شاسی NATFBAKD۷G۱۰۱۱۱۸۰ بنام ملیحه لاله زاری مفقود گردیده و از درجه اعتبار ساقط می باشد. یزد

آگهی موضوع ماده ۳ قانون و ماده ۱۳ آئین‌نامه قانون تعیین تکلیف وضعیت ثبتی و اراضی و ساختمانهای فاقد سند رسمی

برابر رای شماره ۱۳۹۹۶۰۳۲۵۰۳۷۰۰۰۰۹۶ هیات دوم موضوع قانون تعیین تکلیف وضعیت ثبتی اراضی و ساختمانهای فاقد سند رسمی مستقر در واحد ثبتی حوزه ثبت ملک رومشگان تصرفات مالکانه بلامعارض متقاضی خانم عزیزبانو ضرونی فرزند صیدنظر بشماره شناسنامه ۶۱۵ صادره از رومشگان در ششدانگ یک باب عمارت به مساحت ۲۶۳/۵۹ مترمربع پلاک ۱۲۴ اصلی واقع در بخش هفت خرم‌آباد شهرستان رومشگان شهر چغابل خیابان سعدی انتقالی از مالک رسمی آقای صیدعلی امرایی محرز گردیده است. لذا به منظور اطلاع عموم مراتب در دو نوبت به فاصله ۱۵ روز آگهی می‌شود در صورتی که اشخاص نسبت به صدور سند مالکیت متقاضی اعتراضی داشته باشند می‌توانند از تاریخ انتشار اولین آگهی به مدت دو ماه اعتراض خود را به این اداره تسلیم و پس از اخذ رسید، ظرف مدت یک ماه از تاریخ تسلیم اعتراض، دادخواست خود را به مراجع قضایی تقدیم نمایند. بدیهی است در صورت انقضای مدت مذکور وعدم وصول اعتراض طبق مقررات سند مالکیت صادر خواهد شد. م. الف ۶۰۴

تاریخ انتشار نوبت اول: ۹۹/۱۰/۱۰

تاریخ انتشار نوبت دوم: ۹۹/۱۰/۲۵

نوروز بهاری ــ رئیس ثبت اسناد واملاک شهرستان رومشگان

آگهی موضوع ماده ۳ قانون و ماده ۱۳ آئین‌نامه قانون تعیین تکلیف وضعیت ثبتی و اراضی و ساختمانهای فاقد سند رسمی

برابر رای شماره ۱۳۹۹۶۰۳۲۵۰۳۷۰۰۰۰۹۶ هیات دوم موضوع قانون تعیین تکلیف وضعیت ثبتی اراضی و ساختمانهای فاقد سند رسمی مستقر در واحد ثبتی حوزه ثبت ملک رومشگان تصرفات مالکانه بلامعارض متقاضی دوستعلی گرگی‌پور فرزند عودعلی بشماره شناسنامه ۳۱۵ صادره از اندیمشک در ششدانگ یک باب عمارت به مساحت ۲۶۸/۷۹ مترمربع پلاک ۱۲۴ اصلی واقع در بخش هفت خرم‌آباد شهرستان رومشگان شهر چغابل خیابان ۱۰ متری ضلع جنوبی خیابان ۲۴ متری فردوسی انتقالی از مالک رسمی آقای صیدعلی امرایی محرز گردیده است. لذا به منظور اطلاع عموم مراتب در دو نوبت به فاصله ۱۵ روز آگهی می‌شود در صورتی که اشخاص نسبت به صدور سند مالکیت متقاضی اعتراضی داشته باشند می‌توانند از تاریخ انتشار اولین آگهی به مدت دو ماه اعتراض خود را به این اداره تسلیم و پس از اخذ رسید، ظرف مدت یک ماه از تاریخ تسلیم اعتراض، دادخواست خود را به مراجع قضایی تقدیم نمایند. بدیهی است در صورت انقضای مدت مذکور وعدم وصول اعتراض طبق مقررات سند مالکیت صادر خواهد شد. م. الف ۹۰۱

تاریخ انتشار نوبت اول: ۹۹/۱۰/۱۰

تاریخ انتشار نوبت دوم: ۹۹/۱۰/۲۵

فرشاد کورانی‌نیا ــ رئیس ثبت اسناد و املاک کوهدشت

آگهی دعوت

نظر به اینکه آقای حسین قمری نسبت به ۱۲/۴۲ سهم مشاع از مدار ۱۴ سهم بدون ثمن عرصه و اعیان ۴ سهم از ۱۴ سهم ششدانگ پلاک ۱۴۴۸ اصلی شهر بخش ۱ کاشمر تقاضای افراز نموده و چون از آدرس بقیه مالکین مشاعی اطلاعی نداشته لذا به استناد ماده ۳ آئین‌نامه قانون افراز و فروش املاک مشاع مصوب آذر ۱۳۵۷ حسب تقاضای نامبرده از طریق آگهی در روزنامه به کلیه مالکین مشاعی پلاک فوق‌الذکر ابلاغ می‌گردد که به منظور افراز پلاک موصوف نماینده و نقشه‌بردار این اداره در روز شنبه ۹۹/۱۰/۲۰ ساعت ۱۰ صبح به محل وقوع ملک مورد نظر عزیمت خواهند نمود و مالکین مشاعی می‌توانند در وقت مقرر در محل حاضر شده و از حقوق متصوره خود دفاع نمایند. ضمنا عدم حضور بقیه مالکین مشاعی مانع از انجام عملیات افراز نخواهد شد.

م الف ۲۰۵

محمد محمدزاده ــ رئیس ثبت اسناد کاشمر

تقدیر از کارکنان برتر گروه فولاد خوزستان در رعایت شیوه‌نامه‌های بهداشتی

اهواز – خبرنگار روزنامه جمهوری اسلامی: از کارکنان برتر فولاد خوزستان در رعایت شیوه‌نامه‌های بهداشتی تقدیر و تشکر شد.

دکتر مسعود توکل فرد مدیر بهداشت، درمان، ایمنی و محیط‌زیست گفت: در راستای حفظ و ارتقاء سطح سلامت کارکنان، مدیریت HSE اقدامات عدیده‌ای را برنامه‌ریزی و اجرا نمود. یکی از این برنامه‌ها طرح انگیزشی ارسال پیامک تشویق به کارکنانی است که پروتکل‌های بهداشتی در خصوص پیشگیری از شیوع ویروس کرونا را به صورت کامل و مداوم رعایت کردند.

توکل فرد اظهار داشت: ازسوی ضابطین اجرایی HSE اسامی نامبردگان به متولیان مربوطه ارسال می‌گردد و به قید قرعه به ۱۰ تن از افرادی که پیامک تشویق برایشان ارسال شده در مراسمی هدایایی به این عزیزان اهدا می‌گردد.

معاون تولید شرکت ملی نفت از آزادگان جنوبی:

راهبری میادین مشترک توسط نفت و گاز اروندان شرایط خوبی دارد

اهواز – خبرنگار روزنامه جمهوری اسلامی: معاون مدیرعامل شرکت ملی نفت ایران در امور تولید به همراه مدیرعامل شرکت نفت و گاز اروندان و مجری طرح توسعه میدان آزادگان جنوبی از فرایند تولید در این میدان بازدید کرد.

مهندس فرخ علیخانی ضمن تأکید بر لزوم ازدیاد برداشت از میادین مشترک در راستای صیانت از منابع هیدروکربوری کشور که نقش شرکت‌هایی مثل نفت و گاز اروندان را برجسته‌تر می‌سازد، گفت: پس از تحویل و تحول میدان آزادگان جنوبی، راهبری این میدان در سطح خوبی بوده و اهداف مورد نظر در آن تحقق یافته است.

مهندس جهانگیر پورهنگ، مدیرعامل شرکت نفت و گاز اروندان نیز از تلاشهای کارکنان این شرکت در راستای دستیابی به سقف تولید حداکثری با وجود شرایط خاص تحریمی و کرونا تقدیر کرد و اظهار داشت: از ظرفیت سرمایه‌های انسانی، دانش فنی و توان عملیاتی شرکت برای بهره‌برداری بهینه از میادین تحت راهبری به ویژه میادین مشترک بهره جستیم، به گونه‌ای که خوشبختانه تاکنون هیچگونه خللی در فرایند تولید مشاهده نشده است.

در پایان، طی جلسه‌ای ادامه روند تولید بررسی و تصمیمات مقتضی در این خصوص اتخاذ گردید.

مدیر کل فرهنگ و ارشاد اسلامی استان:

برگزاری جشنواره تئاتر به صورت مجازی، مخاطبان بیشتری به همراه داشت

اهواز – خبرنگار روزنامه جمهوری اسلامی: مدیرکل فرهنگ و ارشاد اسلامی خوزستان در آیین اختتامیه سی و دومین جشنواره تئاتر استان خوزستان از جذب مخاطب بیشتر جشنواره تئاتر استان خوزستان به شکل مجازی خبر داد.

به گزارش روابط عمومی اداره کل فرهنگ و ارشاد اسلامی خوزستان، محمد جوروند در آیین اختتامیه سی و دومین جشنواره تئاتر استان خوزستان که به صورت مجازی از سایت جشنواره به آدرس www.tfoo.com پخش شد، ضمن بیان این مطلب افزود: برگزاری جشنواره به صورت مجازی باعث جذب مخاطبان بیشتری از اقشار و سنین مختلف جامعه شد.وی اضافه کرد: امسال با توجه به اتفاق نامبارک ویروس کرونا در سطح جهان و با تلاشی که شما هنرمندان دوست داشتنی رشته گرامی تئاتر داشتید، فعالیت‌ها تعطیل نشد و تمامی فعالیت‌های نمایشی استان از یک فضای واقعی به یک فضای مجازی هدایت شد و طبیعی است که در این اتفاق، مخاطبان بیشتری جذب شدند و در این نوع هنر مردم از درون منازل و با طیف‌ها، اقشار و سنین مختلف توانستند به فعالیت‌های فرهنگی هنری متصل شوند.جوروند در خصوص برگزاری این دوره از جشنواره به صورت مجازی اظهار کرد: جشنواره امسال تئاتر استان خوزستان توانست فرصت بسیار خوبی برای این ارتباط باشد که به لطف خدا این ارتباط به شکل درستی در فضای مجازی و سایت جشنواره شکل گرفت و من بر خود لازم می‌دانم از همه هنرمندانی که زیرساخت برگزاری جشنواره به صورت مجازی را مهیا و تلاش کردند تا جشنواره به این شکل و بسیار منظم برگزار شود سپاسگذاری کنم. مدیرکل فرهنگ و ارشاد اسلامی خوزستان ادامه داد: همچنین از گروه‌هایی که در آغاز فعالیت خود را انجام دادند که به جشنواره راه پیدا کنند و به هر دلیل به جشنواره راه پیدا نکردند و همچنین هشت گروه نمایشی که به جشنواره راه یافتند و آثار فاخر خود را ارائه کردند و هیأت انتخاب آثار و هیأت داوران جشنواره که آثار را با دقت بررسی کرده و به نتایج خوبی دست پیدا کردند تشکر و قدردانی می‌کنم.

وی در پایان ضمن تشکر از همه برگزارکنندگان جشنواره گفت: بر خود لازم می‌دانم از آریایی نیا معاونت هنری و سینمایی اداره کل، آرش سهرابی دبیر جشنواره و همکارن و عوامل ایشان در ستاد جشنواره تشکر و سپاسگذاری کنم.

حفاری ۵ هزار حلقه چاه نفت در میادین نفتی توسط شرکت ملی حفاری

اهواز – خبرنگار روزنامه جمهوری اسلامی: مدیرعامل شرکت ملی حفاری ایران در تشریح عملکرد شرکت گفت: در بخش‌های عملیاتی و خدمات فنی حفاری و تکمیل چهار هزار و ۷۲۲ حلقه چاه با ثبت بیش از ۹ میلیون و ۵۸۷ هزار متر حفاری در میادین نفتی خشکی و دریایی کشور انجام شده است.

مدیرعامل شرکت ملی حفاری ایران در بیان عملکرد این شرکت در بیش از چهار دهه گذشته، گفت: براساس مستندات در مدت ۴۱ سال این شرکت موفق به حفاری و تکمیل چهار هزار و ۷۲۲ حلقه چاه نفت و گاز در مناطق نفتخیز خشکی و دریایی کشور شده است. مهندس سید عبداله موسوی به مناسبت سالروز تأسیس این شرکت ضمن تبریک این مناسبت به تلاشگران صنعت نفت و سختکوشان شرکت ملی حفاری ایران، افزود: از این تعداد چاه چهار هزار و ۳۱۰ حلقه در میادین خشکی و ۴۱۲ حلقه در میدان‌های دریایی در آب‌های خلیج فارس حفر و تکمیل گردید.وی در تفکیک نوع چاه‌ها اظهار کرد: دو هزار و ۴۳۷ حلقه توسعه ای، ۱۱۵ حلقه توصیفی، ۱۴۲ حلقه اکتشافی و دو هزار و ۲۸ حلقه تعمیری بوده است که بیشترین تعداد آن به گستره عملیاتی شرکت ملی مناطق نفتخیز جنوب اختصاص دارد. موسوی به وسعت مناطق عملیاتی این شرکت در بیش از ۱۰ استان کشور اشاره کرد و گفت: علاوه بر مناطق نفتخیز جنوب، شرکت‌های نفت فلات قاره، نفت مناطق مرکزی، مهندسی و توسعه نفت، اروندان، نفت و گاز پارس و مدیریت اکتشاف شرکت ملی نفت ایران از خدمات این شرکت که بزرگترین شرکت حفاری در کشور است، برخوردار می‌باشند.مدیرعامل شرکت ملی حفاری ایران با بیان اینکه ناوگان شرکت بیش از ۷۰ دستگاه حفاری سبک، سنگین و فوق سنگین خشکی و دریایی در تملک دارد، افزود: متراژ حفاری در این مدت ۹ میلیون و ۵۸۷ هزار و ۵۸۰ متر ثبت شده است که از این رقم هشت میلیون و ۹۲۲ هزار و ۷۲۷ متر در بخش خشکی و ۶۶۴ هزار و ۸۵۳ متر در بخش دریا حفاری شده است. وی مجموع شمار خدمات فنی و ویژه حفاری در چهار دهه گذشته را ۱۷۱ هزار و ۴۸۱ مورد عنوان و اظهار کرد: از این تعداد ۱۴۶ هزار و ۷۲۹ مورد مربوط به خدمات فنی حفاری و عملیات سیمان و انگیزش چاه است که نقش اساسی در عملیات حفاری چاه‌های در دست حفاری و تعمیر و تکمیل چاه‌های درحال بهره‌برداری و حفظ، نگهداشت و افزایش تولید دارد.وی درباره عملکرد سال جاری شرکت در بخش عملیات حفاری اظهار کرد: از ابتدای فروردین تا پایان آذرماه امسال حفاری و تکمیل ۸۷ حلقه چاه نفت و گاز شامل ۲۲ حلقه توسعه ای، یک حلقه توصیفی، دو حلقه اکتشافی و ۶۲ حلقه تعمیری و تکمیلی انجام گردید و هم‌اکنون ۱۷ دستگاه حفاری در مناطق عملیاتی درحال جابجایی می‌باشد. موسوی با اشاره به اینکه این شرکت علاوه ارایه خدمات در بخش‌های عملیاتی و پشتیبانی فنی و تخصصی به شرکت‌های بهره‌برداری نفتی در دو دهه گذشته اجرای پروژه‌های کلید در دست (EPD) را در مناطق نفتخیز خشکی و دریایی کشور شامل میادین نفتی مشترک در غرب کارون در استان‌های خوزستان، کرمانشاه و همچنین بوشهر

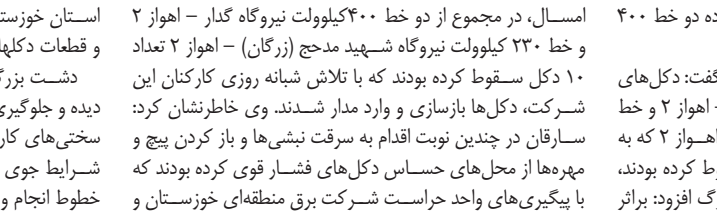

و هرمزگان را در دستور کار قرار داد، گفت: اجرای پروژه‌های حفاری در میدان نفتی آزادگان شمالی و جنوبی، یادآوران، یاران جنوبی، آذر و همچنین هشت فاز در طرح توسعه میدان گازی پارس جنوبی از شمار این پروژه‌ها می‌باشد که تاکنون منجر به حفاری افزون بر ۱۲۰ حلقه چاه در مناطق خشکی و یکصد حلقه دیگر در پروژه‌های دریایی میدان گازی پارس جنوبی گردیده است. مدیرعامل شرکت ملی حفاری ایران افزود: در راستای برنامه‌های توسعه‌ای شرکت ملی نفت ایران و از جمله طرح توسعه ۲۸ مخزن با استفاده از توانمندی‌های شرکت‌ها و پیمانکاران داخلی، این شرکت نسبت به ورود به عرصه پروژه‌های میدان محور نیز مبادرت و هم‌اکنون در پروژه‌های توسعه میدان‌های گچساران و نفت شهر به طور مستقیم و بسته‌های توسعه‌ای میدان‌های لالی، بالارود، رامین، همچنین سپهر و جفیر با شرکت‌های بخش خصوصی مشارکت دارد. موسوی یکی از اقدامات مفید و مؤثر این شرکت در سال‌های اخیر همکاری با بیش از ۳۰ مرکز آموزشی، علمی، پژوهشی و تحقیقاتی در کشور و هم افزایی و همکاری با سازندگان و صنعتگران و شرکت‌های دانش بنیان در زمینه ساخت قطعات و تجهیزات عنوان و این تعاملات را در بومی‌سازی در راستای خودکفایی بسیار مؤثر خواند که حاصل آن طراحی و ساخت هزاران قطعه و تجهیز کاربردی در صنعت حفاری و اجرای پروژه‌های پژوهشی متعدد در بخش‌های صنعت است. مدیرعامل شرکت ملی حفاری ایران در همین ارتباط به خرید اقلام کاربردی و پرمصرف در قالب ۷۹۱ فقره تقاضا و تعداد یک هزار و ۸۵۹ قلم به مبلغ سه هزار میلیارد ریال در سال جهش تولید اشاره کرد و گفت: به منظور تحقق و بسط فرصت‌های بهره گیری از توانمندی‌های داخلی تاکنون افزون بر ۵۰۰ سازنده داخلی شناسایی و از توان فنی و تخصصی آنها در اجرای پروژه‌های ساخت داخل شرکت استفاده به عمل آمده است. وی افزود: در بیش از یک دهه گذشته بیش از ۲۰ هزار قطعه و تجهیز پرمصرف کاربردی در صنعت حفاری توسط سازندگان و صنعتگران داخلی بومی‌سازی شده که در بخش‌های عملیاتی و خدمات فنی و تخصصی شرکت مورد استفاده قرار گرفته است و در زمان حاضر مراحل طراحی و ساخت مجموعه‌ای از قطعات و تجهیزات مهم در عملیات حفاری ازسوی سازندگان و مراکز دانشگاهی در دست اجرا است که بخشی از آنها تا پایان سال وارد چرخه عملیات خواهد شد.

بازسازی و برق‌دار شدن دکل‌های سقوط کرده دو خط ۴۰۰ و ۲۳۰ کیلو ولت در اهواز

اهواز – خبرنگار روزنامه جمهوری اسلامی: مدیرعامل شرکت برق منطقه‌ای خوزستان گفت: دکل‌های سقوط کرده دو خط ۴۰۰ و ۲۳۰ کیلو ولت در اهواز بازسازی و برق‌دار شدند.

مدیرعامل شرکت برق منطقه‌ای خوزستان گفت: دکل‌های سقوط کرده دو خط ۴۰۰ کیلوولت نیروگاه گدار – اهواز ۲ و خط ۲۳۰ کیلو ولت نیروگاه شهید مدحج (زرگان) – اهواز ۲ که به علت سرقت نبشی و به تبع آن وزش طوفان سقوط کرده بودند، در اهواز بازسازی و برق‌دار شدند. محمود دشت بزرگ افزود: براثر سرقت نبشی و به دنبال آن طوفان‌های شدید در آبان و آذرماه امسال، در مجموع از دو خط ۴۰۰کیلوولت نیروگاه گدار – اهواز ۲ و خط ۲۳۰ کیلوولت نیروگاه شهید مدحج (زرگان) – اهواز ۲ تعداد ۱۰ دکل سقوط کرده بودند که با تلاش شبانه روزی کارکنان این شرکت، دکل‌ها بازسازی و وارد مدار شدند. وی خاطرنشان کرد: سارقان در چندین نوبت اقدام به سرقت نبشی‌ها و باز کردن پیچ و مهره‌ها از محل‌های حساس دکل‌های فشار قوی کرده بودند که با پیگیری‌های واحد حراست شرکت برق منطقه‌ای خوزستان و تلاش‌های سربازان گمنان امام زمان (عج) در اداره کل اطلاعات استان خوزستان، سارقان خطوط فشار قوی برق خوزستان دستگیر و قطعات دکلهای سرقتی کشف شد.

دشت بزرگ تصریح کرد: به دلیل اهمیت داشتن خطوط آسیب دیده و جلوگیری از خاموشی به مشترکان خانگی و صنعتی، علی‌رغم سختی‌های کار که شامل نبود جاده دسترسی، بارانی و طوفانی بودن شرایط جوی بود، اقدامات لازم و فوری برای به مدار آوردن این خطوط انجام و با موفقیت وارد مدار شدند.

جانشین مرزبانی ناجا خبرداد:

آغاز طرح سراسری مبارزه با قاچاق کالا و ارز

اهواز – خبرنگار روزنامه جمهوری اسلامی: جانشین مرزبانی ناجا گفت: طرح مبارزه با قاچاق کالا و ارز موسوم به رعد، ازدیروز همزمان در سراسر کشور آغاز شد.

سردار جلال ستاره در بازدید از پاسگاه بوخضیر دریابانی بندر ماهشهر اجرای طرح سراسری مبارزه با قاچاق کالا و ارز گفت: این طرح در راستای حمایت از تولید ملی و مبارزه با اخلال در نظام اقتصادی کشور اجرا و در این طرح با قدرت تمام با قاچاقچیان کالا و ارز مقابله خواهد شد. ستاره افزود: این طرح در استان خوزستان و شمال خلیج فارس به عنوان یکی از شریان‌ها و مبادی اصلی ورود کالا به کشور با جدیت و شدت بیشتری اجرا می‌شود. وی همچنین با اشاره به آمار قاچاق دام در حوزه دریا، تصریح کرد: درحال حاضر بحث قاچاق دام از طریق دریا فقط به مقصد بندر خصب عمان صورت می‌گیرد که مبارزه با این مسأله در خشکی هزینه‌ها و مشکلات فراوانی دارد.

جانشین مرزبانی ناجا ادامه داد: برای مبارزه منطقی‌تر و بهتر با این پدیده تمام توان خود را در دریا و آب‌های ساحلی و سرزمینی کشور و حوالی تنگه هرمز گذاشته‌ایم و این موضوع هزینه‌ها و مشکلات این کار را به میزان قابل توجهی کاهش داده است. ستاره عنوان کرد: به قاچاقچیان احشام هشدار می‌دهیم که مبارزه و برخورد ما با این موضوع بسیار جدی، سخت و شدید خواهد بود؛ بنابراین به آن‌ها توصیه می‌کنیم دست از این اقدام شوم بردارند.

وی گفت: البته در راستای مبارزه و مقابله با این پدیده در خوزستان اقدامات بسیار خوبی صورت گرفته و آمار آن در این استان به نزدیک صفر رسیده است.

رئیس آزمایشگاه مرکزی دانشگاه اعلام کرد:

درآمدزایی بیش از یک میلیارد تومانی آزمایشگاه‌های دانشگاه شهید چمران اهواز

اهواز – خبرنگار روزنامه جمهوری اسلامی: رئیس آزمایشگاه مرکزی دانشگاه شهید چمران اهواز، با اشاره به ارائه خدمات به دستگاه‌ها و شرکت‌های خصوصی و دولتی در آزمایشگاه‌های این دانشگاه، گفت: میزان درآمدزایی از آزمایشگاه در سال گذشته حدود یک میلیارد و ۱۰۰ میلیون تومان بوده است.

یوسف تمثیلیان اظهار کرد: از ابتدای سال ۹۸ که مدیریت آزمایشگاه مرکزی دانشگاه شهید چمران اهواز را بر عهده گرفتم، در ابتدا تنها مسئولیت آزمایشگاه مرکزی را بر عهده داشتم، اما پس از آن مدیریت همه آزمایشگاه‌های دانشگاه به صورت یکپارچه شد. میزان درآمدزایی از آزمایشگاه در سال گذشته حدود یک میلیارد و ۱۰۰ میلیون تومان بود و امیدواریم که تا پایان سال ۹۹، درآمدزایی از آزمایشگاه‌ها به یک میلیارد و ۶۰۰میلیون تومان افزایش یابد. با وجود شیوع کرونا، اما خوشبختانه نسبت به سال گذشته آزمایشگاه‌ها درآمدزایی بیشتری داشتند. وی با اشاره به وجود دو منبع درآمدزایی از طریق آزمایشگاه‌های دانشگاه‌ها، تصریح کرد: یکی از منابع درآمدزایی انجام آزمون‌های مختلف در حوزه کشاورزی، مواد غذایی، صنایع پلیمر، نفت، گاز، پتروشیمی، پساب‌های نفتی و تمامی آزمون‌ها در آزمایشگاه‌ها است. در واقع شناسایی ترکیبات در حوزه‌های مختلف، در آزمایشگاه مرکزی انجام می‌شود.

رئیس آزمایشگاه مرکزی دانشگاه شهید چمران اهواز افزود: آزمایشگاه مرکزی اکنون آزمون‌های جنرال را انجام می‌دهد و آزمایشگاه‌های موجود در دانشکده‌ها نیز آزمون‌های تخصصی را انجام می‌دهند. این دو مجموعه در کنار یکدیگر مکملی برای ارائه خدمات به دانشگاه و دستگاه‌های خصوصی و دولتی هستند. تمثیلیان ادامه داد: با توجه به اینکه برای تولید هر محصول نیاز به استفاده از آزمایشگاه وجود دارد، در نتیجه توانستیم خدمات آزمایشگاهی را به دستگاه‌ها و شرکت‌های خصوصی و دولتی نیز ارائه دهیم. گواهینامه ۱۷۱۲۵، بالاترین درجه صلاحیت آزمایشگاهی است که خوشبختانه سال گذشته توانستیم در آزمایشگاه، آن را طراحی کنیم و استقرار دهیم. با توجه به دانش فنی که تولید شده، به وزارت علوم، تحقیقات و فناوری اعلام کردیم که می‌توانیم خدمات مشاوره‌ای در این زمینه را به دانشگاه‌های سراسر کشور ارائه دهیم. در نتیجه منبع درآمد از آزمایشگاه‌های دانشگاه از دو طریق آزمون‌ها و خدمات مشاوره‌ای است. وی در پایان با اشاره به وجود ۱۰ آزمایشگاه مجهز در دانشگاه شهیدچمران اهواز گفت: دانشکده‌های علوم، علوم زمین، نفت و گاز، مهندسی، کشاورزی و دامپزشکی، دانشکده‌های آزمایشگاهی یا به عبارتی تجربی هستند. علاوه بر این آزمایشگاه مرکزی و مراکز تحقیقاتی نیز دارای دستگاه‌های آزمایشگاهی مجهز هستند. در مجموع می‌توان گفت بالغ بر ۱۰ آزمایشگاه در دانشگاه شهید چمران اهواز وجود دارد.

مدیرعامل شرکت بهره‌برداری نفت و گاز مسجدسلیمان:

اداره ترابری نقش مهمی در تحقق تولید نفت و گاز دارد

اهواز – خبرنگار روزنامه جمهوری اسلامی: مدیرعامل شرکت بهره‌برداری نفت و گاز مسجدسلیمان با حضور در اداره ترابری این شرکت ضمن دیدار با پرسنل این اداره، از زحمات و خدمات آنها در پشتیبانی از تولید نفت و گاز و ارایه خدمات در قالب مسئولیت‌های اجتماعی تقدیر و تشکر کرد.

مهندس قباد ناصری در این بازدید که ازسوی علیرضا کرتلایی مدیرخدمات، قاسم صالحی مورکانی رئیس روابط عمومی و داریوش نجفی رئیس دفتر مدیریت همراهی می‌شد از بخش‌های مختلف اداره ترابری بازدید کرد و در جمع رانندگان و کارکنان این اداره حضور یافت.وی طی سخنانی با اشاره به نقش و جایگاه اداره ترابری در پشتیبانی از تولید نفت و گاز و تحقق تعهدات این شرکت در دستیابی به اهداف و برنامه‌های مصوب شده اظهار داشت: به واقع باید گفت اداره ترابری با مجاهدت و تلاش شبانه روزی‌اش دوشادوش بخش عملیات وظیفه خطیر تحقق تعهدات تولید را عهده‌دار هستند و با حضور شبانه روزی در انجام ماموریت‌های عملیاتی موجب تثبیت و پایداری تولید و دست یابی به اهداف گردیده‌اند. وی همچنین از حضور همیشگی رانندگان خودروهای سبک و سنگین خصوصاً ماشین آلات راهسازی بمنظور ارایه خدمات در حوزه مسئولیت‌های اجتماعی به شهروندان شهرهای حوزه عملیاتی – مجاوران تأسیسات در شرایط عادی و بحرانی سیل، زلزله، آب گرفتگی، ترمیم و احداث راههای مواصلاتی روستایی و سایر مأموریت‌های محوله این حوزه تقدیر و تشکر نمود. مهندس ناصری همچنین به پاس قدردانی از زحمات و خدمات پرسنل اداره ترابری لوح تقدیری را به نیابت از کلیه پرسنل به عظیم فخرالدین رئیس اداره ترابری اهدا نمود. شرکت بهره‌برداری نفت و گاز مسجدسلیمان یکی از شرکت‌های تابع شرکت ملی مناطق نفتخیز جنوب است که در گستره‌ای به وسعت ۲۷۰۰۰ کیلومتر وظیفه تولید صیانتی از مخازن و میادین نفت و گاز را در شرایطی که پراکندگی و صعب العبوری تأسیسات فرآورشی – وجود عوارض جغرافیایی نظیر رودخانه‌های پرآب، دایمی و مهم کشور نظیر کارون، کرخه، دز، بالا رود، شاوور و دریاچه‌های بزرگ سدهای شهیدعباسپور، کرخه، دز، بالارود، مسجدسلیمان و گتوند عملیات تولید و انتقال را با سختی همراه ساخته به فعالیت مشغول است.

کاهش ۲۲ درصدی تردد در محورهای خوزستان

اهواز – خبرنگار روزنامه جمهوری اسلامی: معاون فنی و نظارت اداره کل راهداری و حمل و نقل جاده‌ای خوزستان گفت: تردد در محورهای استان در ۹ ماه سال جاری ۲۲ درصد نسبت به مدت مشابه سال گذشته کاهش داشته است.

محمدطلا شجاعی با اشاره به آمار تردد در ۹ماه سال جاری اظهار داشت: با توجه به اعمال محدودیت‌های تردد به دلیل شیوع بیماری کرونا، در ۹ ماه سال جاری ۱۳۴ میلیون و ۲۰۳ هزار و ۱۰۴ خودرو از محورهای استان تردد داشتند که این میزان نسبت به مدت مشابه سال گذشته ۲۲ درصد کاهش نشان می‌دهد.

وی سهم تردد خودروهای سنگین از این میزان را بیش از ۲۹ میلیون خودرو برشمرد و افزود: این میزان نسبت به مدت مشابه سال گذشته ۶ درصد کاهش داشته است.

معاون فنی و نظارت اداره کل راهداری و حمل و نقل جاده‌ای خوزستان گفت: بیشترین تردد خودروها مربوط به مسیر رفت و برگشت محور بندر امام خمینی(ره)–ماهشهر با ثبت بیش از ۹ تردد بوده است.

شجاعی با اشاره به کاهش ۳۹ درصدی تخلفات سرعت غیرمجاز در محورهای خوزستان ادامه داد: بیشترین تخلفات سرعت غیرمجاز در مسیر رفت و برگشت محور بندر امام خمینی(ره)–ماهشهر به ثبت رسیده است.

خوزستان با ۱۴ هزار کیلومتر جاده، وجود مرزهای آبی و خاکی و ترانزیتی بودن جاده‌های آن تردد بسیار بالایی دارد.

شرکت ملی نفت ایران
شرکت ملی مناطق نفتخیز جنوب

فراخوان مناقصه عمومی (ارزیابی کیفی) نوبت دوم شماره مجوز: ۱۳۹۹/۵۶۸۳

مناقصه عمومی دومرحله‌ای شماره مم/۹۹/۰۲۱۵ مربوط به ساخت، مالکیت و بهره‌برداری، تامین سرویس و راهبری تاسیسات سریع نصب شونده جهت فرآورش نفت نمکی آسمری میدان منصوری با ظرفیت ۷۵۰۰۰ بشکه استاندارد نفت در روز در قالب قرارداد ساخت، مالکیت و بهره‌برداری (BOO)

الف– شرح مختصر خدمات: این شرکت قصد دارد نسبت به خرید خدمات فرآورش نفت خام میدان منصوری با استفاده از تجهیزات سریع احداث کارخانه‌ای در قالب قرارداد ساخت، مالکیت و بهره‌برداری به ظرفیت نامی ۷۵ هزار بشکه استاندارد در روز اقدام نماید. در این پیمان نفت خام استخراج شده از میدان منصوری به برنده مناقصه تحویل داده و پس از انجام خدمات فرآورشی توسط برنده مناقصه از جمله جداسازی نفت، گاز، آب و نمک‌زدایی نفت، نفت فرآورش شده، گاز تفکیک شده و پساب تصفیه شده و دیگر محصولات جانبی مطابق با مشخصات مندنظر این شرکت را تحویل می‌گیرد. در این پیمان برنده مناقصه می‌بایست نسبت به طراحی، تأمین منابع مالی، تأمین و خرید کالا و تجهیزات، ساخت، نصب، راه‌اندازی، بهره‌برداری و نگهداری واحد فرآورش نفت خام سریع احداث کارخانه‌ای با ظرفیت نامی ۷۵ هزار بشکه استاندارد در روز به روش ساخت، مالکیت و بهره‌برداری در طول مدت پیمان اقدام نماید.

ب– محل اجرای خدمات و مدت انجام کار
محل اجرای خدمات در منطقه اهواز و مدت انجام آن ۱۰ سال می‌باشد.

ج– برآورد کارفرما
برآورد کارفرما جهت انجام خدمات فرآورش هر بشکه نفت خام خروجی واحد بهره‌برداری، نمکزدایی ۰/۵۹۶ یورو، سقف مبلغ برآوردی ۱۲۷/۱۵۷/۴۵۳ یورو و تعدیل‌ناپذیر می‌باشد.

د– شرایط مناقصه‌گران متقاضی
از شرکت یا مشارکتهای دارای شرایط ذیل که علاقه‌مند به سرمایه‌گذاری در صنعت نفت و گاز برای شرکت در مناقصه عمومی دومرحله‌ای ساخت، مالکیت و بهره‌برداری، تامین سرویس و راهبری تاسیسات سریع نصب شونده فرآورش نفت نمکی میدان طرح فوق‌الذکر با ظرفیت ۷۵۰۰۰ بشکه استاندارد نفت در روز یا ارائه مدارک زیر دعوت به عمل آید (شرایط شرکت یا مشارکت متقاضی حضور در مناقصه):

۱) توانایی تامین سرمایه برای انجام پیمان موضوع مناقصه مطابق شرایط مندرج پیمان را داشته باشد و مدارک ذیل را ارائه نماید: ۱–۱) تاییدیه بانکی (BCL) از شعبه مرکزی یا شعب مستقل بانکها یا موسسات مالی معتبر مورد تایید بانک مرکزی به میزان ۳۸/۰۰۰/۰۰۰ یورو یا به همان میزان ارائه نامه تمایل و آمادگی (LOI) از بانک‌های مورد تایید شرکت ملی نفت (مطابق با نمونه ضمیمه شده در فرم ارزیابی کیفی)

تبصره: مناقصه‌گرانی که از شرکت ملی نفت ایران یا شرکت‌های فرعی آن مطالبات حال شده دارند، می‌توانند تا حداکثر ۱۹/۰۰۰/۰۰۰ یورو، تاییدیه امور مالی شرکت ملی نفت یا شرکت‌های تابعه مبنی بر تایید این موضوع را ارائه نمایند. با ارائه این تاییدیه، مناقصه‌گران می‌توانند تاییدیه بانکی (BCL) موضوع این بند را متناسب با تاییدیه مذکور و به میزان حداقل ۱۵/۲۰۰/۰۰۰ یورو ارائه نمایند.

۱–۲) نامه سقف اعتبار نزد بانکهای موردتایید بانک مرکزی برای اخذ ضمانت‌نامه انجام تعهدات به میزان ۱۲/۵۰۰/۰۰۰ یورو.

۱–۳) اساسنامه، شرکتنامه، آگهی تاسیس و آخرین تغییرات شرکت ثبت شده در اداره کل ثبت شرکتها و موسسات غیرتجاری

۲) دارای حداقل یکی از شرایط زیر باشد: ۲–۱) توانایی طراحی و ساخت تجهیزات اصلی مجموعه فرآورشی (نمکگیر برقی و پیش گرمکن نفت و مبدل حرارتی نفت) موضوع مناقصه را داشته، عملکرد فرآیندی آن را تضمین نماید (Performance guarantee) و مدارک ذیل را ارائه نماید:

۲–۱–۱) اساسنامه، شرکتنامه، آگهی تاسیس و آخرین تغییرات شرکت ثبت شده در اداره کل ثبت شرکتها و موسسات غیرتجاری ۲–۱–۲) ارائه حداقل یک موافقتنامه و پایان کار از پیمان طراحی و ساخت تجهیزات اصلی مجموعه فرآورشی (نمکگیر برقی و پیش گرمکن نفت و مبدل حرارتی نفت) مشابه موضوع این مناقصه ۲–۲) توانایی انجام عملیات طراحی، تامین کالا و اجرای تجهیزات فرآورشی موضوع مناقصه را داشته باشد و مدارک ذیل را ارائه نماید:

۲–۲–۱) اساسنامه، شرکتنامه، آگهی تاسیس و آخرین تغییرات شرکت ثبت شده در اداره کل ثبت شرکتها و موسسات غیرتجاری ۲–۲–۲) ارائه گواهی صلاحیت طرح و ساخت رسته نفت و گاز پایه ۱ یا ارائه یک موافقتنامه و پایان کار از پیمان طراحی، تامین کالا و اجرای تجهیزات فرآورشی مشابه موضوع این مناقصه

۳) در تعیین برنده مناقصه و در شرایط برابر، اولویت با شرکت‌های بومی استانی می‌باشد. ۴) داشتن گواهینامه تأیید صلاحیت ایمنی از اداره کل تعاون کار و رفاه اجتماعی ۵) داشتن مشارکت‌نامه مدنی ثبتی در خصوص مناقصه‌گرانی که به صورت مشارکت در مناقصه حاضر می‌شوند (الزامات مشارکت‌نامه طی فرم به مناقصی تحویل می‌گردد.)

۶) مناقصه‌گرانی که به صورت مشارکت در مناقصه صدرالاشاره اعلام آمادگی می‌نمایند، می‌بایست مطابق جدول مربوط به حداقل کارکنان کلیدی و سازمانی اجرایی که به همراه گزارش شناخت به متقاضیان تحویل می‌گردد اطلاعات خود را با ذکر نام و نام خانوادگی، سابقه کار، رشته تحصیلی به همراه مستنداتی که تأییدکننده ادعای مناقصه‌گر باشد به کارفرما تحویل دهد (توجه به بند ث ماده ۱۶ آیین‌نامه ارزیابی کیفی توصیه می‌گردد)

توضیح: مبلغ تضمین شرکت در فرآیند ارجاع کار مناقصه طرح موضوع این فراخوان مبلغ ۲۵۲/۸۸۱/۱۷۸/۶۴۱ ریال یا ۸۰۶۶۵۲ یورو می‌باشد.

هـ– محل، زمان و مهلت دریافت مدارک مناقصه‌گران
از کلیه متقاضیان واجدشرایط دعوت می‌شود حداکثر ظرف ۱۵ روز پس از انتشار آگهی نوبت دوم، آمادگی خود را به صورت کتبی به یکی از آدرس‌های ذیل‌الذکر اعلام و همزمان نسبت به دریافت مدارک ارزیابی کیفی وفق بند «ج» ماده ۱۲ قانون برگزاری مناقصات (ارزیابی کیفی) اقدام نمایند.

ضمنا می‌بایستی ظرف مدت ۲۱ روز پس از پایان مهلت اعلام آمادگی اطلاعات مورد درخواست در قالب سه حلقه لوح فشرده و دو عدد Flash memory تهیه و به آدرس‌های ذیل درمقابل رسید تحویل گردد. بدیهی است کارفرما این حق را برای خود محفوظ می‌دارد به مدارکی که پس از انقضاء مهلت مقرر ارائه می‌گردد، ترتیب اثر ندهد. ضمنا پس از بررسی‌های لازم اسناد مناقصه به متقاضیان واجدشرایط تحویل داده خواهد شد. تاریخ گشایش پیشنهادات ۱۳۹۹/۱۲/۱۸ خواهد بود. نشانی محل آمادگی و دریافت اسناد: اهواز، کوی فدائیان اسلام، (نیوسایت سابق) خیابان پارک ۴ (روبروی امور مسافرت)، مجتمع اداری و امور حقوقی و قراردادها، اتاق کنترل و توزیع اسناد قراردادها (اتاق شماره ۱) و یا تهران، میدان آرژانتین، ابتدای خیابان بیهقی پلاک ۲۸، ساختمان مرکزی یازدهم، شرکت ملی نفت ایران، طبقه دوم، دفتر هماهنگی امور حقوقی و قراردادهای مناطق نفتخیز جنوب.

همزمان ارائه معرفی‌نامه و کارت ملی برای متقاضیان شرکت در مناقصه و نمایندگان شرکتها در همه مراحل لازم و ضروری می‌باشد. تذکر: ارائه یک نسخه از اساسنامه، شرکتنامه، آگهی تأسیس، آخرین تغییرات، فرم خوداظهاری کارهای در دست اقدام و مدارک مربوطه به بندهای ۵ و ۶ شرایط مناقصه‌گران متقاضی همین فراخوان در قالب یک عدد زونکن (همگی برابر اصل شده) الزامی می‌باشد.

روابط عمومی شرکت ملی مناطق نفتخیز جنوب
WWW.NISOC.IR WWW.IETS.MPORG.IR www.shana.ir

از دهم دی ماه

صید میگوی سفید در صیدگاه‌های خوزستان ممنوع است

اهواز – خبرنگار روزنامه جمهوری اسلامی: مدیرکل شیلات خوزستان گفت: صید میگوی سفید از امروز چهارشنبه (دهم دی) در صیدگاه‌های شمال غرب خلیج فارس ممنوع است.

فتح‌الله ابوعلی افزود: با توجه به اعلام پژوهشکده آبزی پروری جنوب کشور و تصویب کمیته مدیریت صید استان، صید میگوی سفید و حمل و جابه‌جایی ادوات صیادی در صیدگاه‌های شمال غرب خلیج فارس از دهم دی تا اطلاع بعدی ممنوع است.

رئیس کمیته مدیریت صید خوزستان اظهار داشت: صدور مجوز صید میگوی سفید در بنادر صیادی خوزستان نیز صورت نخواهد گرفت. ابوعلی با بیان اینکه در صورت مشاهده تخلف، با قانون شکنان از طریق یگان حفاظت منابع آبزیان برخورد قانونی خواهد شد هدف از ممنوعیت صید میگوی سفید در صیدگاه‌های خوزستان را حفظ و صیانت از ذخایراین آبزی باارزش دریایی

ضیافت نور

رسول گرامی اسلام فرمودند:
من اصبح لایهتم باموالمسلمین فلیس بمسلم
کسی که صبح کند و به مسائل مسلمانان همت نگمارد مسلمان نیست.
بحار، ج ۷۴، ص۳۳۷

جمهوری اسلامی

چهارشنبه ۱۰ دی ۱۳۹۹ - ۱۵ جمادی الاولی ۱۴۴۲ - ۳۰ دسامبر ۲۰۲۰ - شماره ۱۱۸۸۶ - سال چهل و دوم

روزنامه سیاسی اجتماعی صبح
مدیر مسئول و سردبیر مسیح مهاجری
نشانی تهران - بهارستان - اول خیابان مجاهدین اسلام - روبروی مجلس شورای اسلامی
تلفن ۷۷۶۴۴۴۲۰-۹ **کد پستی** ۱۱۵۴۹۱۷۷۱۱ **نمابر** ۷۷۶۴۴۴۱۸
نشانی الکترونیکی روزنامه جمهوری اسلامی www.jepress.ir
نشانی پست الکترونیکی info@jepress.ir
صندوق پستی ۱۱۱۵۵-۴۹۷۳

تظاهرات مردم بحرین در ششمین سالروز بازداشت شیخ علی سلمان

مردم بحرین در ششمین سالروز بازداشت شیخ علی سلمان دبیر کل جمعیت الوفاق دست به تظاهرات زدند.

به گزارش پایگاه خبری اللولوءه، دوشنبه شب و در ششمین سال بازداشت شیخ علی سلمان دبیر کل جمعیت الوفاق بحرین که بزرگترین حزب مخالف رژیم آل خلیفه است، تظاهرات گسترده‌ای در مناطق مختلف این کشور برگزار شد.بنا به این گزارش، شرکت کنندگان در این تظاهرات خواستار آزادی شیخ علی سلمان شدند.

تظاهرات کنندگان بحرینی درحالی که تصاویر شیخ علی سلمان را در دست داشتند، با سردادن شعارهایی علیه رژیم آل خلیفه، خواستار آزادی هر چه سریعتر او شدند.

شیخ علی سلمان درحال سپری کردن حکم حبس ابد به اتهام جاسوسی برای قطر است که ازسوی مسئولان قضایی بحرین به وی نسبت داده شد.

شیخ علی سلمان در روز یکشنبه ۲۸ دسامبر ۲۰۱۴ پس از انتخاب دوباره برای تصدی دبیرکلی جمعیت الوفاق، به مقر وزارت کشور بحرین احضار و توسط نیروهای امنیتی بازداشت شد.پس از هفت ماه حبس و با وجود درخواست‌های بین‌المللی، در روز ۱۶ ژوئن ۲۰۱۵ دادگاهی در بحرین او را به چهار سال زندان محکوم کرد.

دبیرکل جمعیت الوفاق در این دادگاه از اتهام تلاش برای براندازی نظام تبرئه شد؛ اما اتهامات دیگری از جمله توهین به وزارت کشور و دعوت برای سرپیچی از قوانین، به او نسبت داده شد که منجر به صدور این حکم گشت.

صدور این حکم با واکنش‌های مختلف و محکومیت بین‌المللی مواجه شد.اتحادیه اروپا با صدور بیانیه‌ای ضمن انتقاد از صدور حکم زندان طولانی مدت برای علی سلمان توسط حکومت بحرین، خواستار بازنگری در حکم شد و صدور چهار سال زندان برای او را ناقض تلاش‌ها برای آشتی ملی در بحرین دانست.

سازمان عفو بین‌الملل نیز با صدور بیانیه‌ای ضمن تأکید بر اینکه علی سلمان زندانی عقیدتی است، اعلام کرد که رژیم بحرین باید فوراً او را آزاد کند.

یکی از اتهاماتی که به علی سلمان و دو تن از نمایندگان سابق پارلمان بحرین و اعضای جمعیت الوفاق به نامهای «حسن سلطان» و «علی الاسود» نسبت داده شد، اتهام جاسوسی برای قطر بود که دادستان بحرین در روز ۲۱ ژوئن ۲۰۱۸ این سه نفر را از این اتهام نیز تبرئه نمود و اعلام کرد که نسبت به حکم تبرئه در دادگاه تجدیدنظر اعتراض خواهد کرد.

در ۲۴ اکتبر ۲۰۱۸ دادگاه بحرین حکم تبرئه این سه شهروند بحرینی از اتهام جاسوسی برای قطر را لغو و ایشان را به حبس ابد محکوم کردو دادگاه تجدید نظر بحرین نیز در جلسه روز دوشنبه ۲۸ ژانویه ۲۰۱۹ این حکم را تأیید نمود.

بحرین از سال ۹۰تاکنون با بحران نارضایتی‌های عمومی ناشی از سیاست‌های ظالمانه رژیم آل خلیفه مواجه است.

ناآرامی‌های بحرین تاکنون ده‌ها کشته و هزاران زخمی برجای گذاشته است. رژیم آل خلیفه همچنین صدها نفر را سلب تابعیت کرده است.گروه‌های مدافع حقوق بشر بارها رژیم آل خلیفه را به خاطر سرکوب مخالفان محکوم کرده و خواستار اصلاحات در نظام سیاسی این کشور شده‌اند.

سفر هیئت وزارت خارجه مراکش به اراضی اشغالی در خصوص افتتاح دفاتر نمایندگی دیپلماتیک

منابع خبری از سفر هیئتی از وزارت خارجه مراکش به اراضی اشغالی برای بررسی افتتاح دفاتر نمایندگی دیپلماتیک میان دو طرف خبر دادند.

به گزارش ایسنا، به نقل از خبرگزاری اسپوتنیک، هیئت مراکش شامل تعدادی از مشاورانی است که مکلف به بررسی پرونده افتتاح دفاتر نمایندگی و پروازهای مستقیم میان دو طرف هستند.

این سفر یک هفته بعد از سفر هیئت آمریکایی اسرائیلی به ریاست جارد کوشنر، مشاور دونالد ترامپ، رئیس‌جمهور آمریکا و مئیر بن شبات، رئیس امنیت داخلی رژیم صهیونیستی صورت می‌گیرد که در جریان آن توافق عادی‌سازی روابط میان مراکش و رژیم صهیونیستی و برقراری کامل روابط دیپلماتیک امضا شد. بعد از امارات، بحرین و سودان، مراکش چهارمین کشوری است که توافق عادی سازی روابط با رژیم صهیونیستی امضا کرده است.

ازسوی دیگر یک منبع آگاه اعلام کرد تیم فنی مراکش یکشنبه برای بررسی پرونده افتتاح دفاتر نمایندگی دیپلماتیک وارد اراضی اشغالی شد و قرار است تا چند روز در آنجا بماند تا بعدا تیم بزرگتری وارد اراضی اشغالی شود.

سازمان ملل خواستار آزادی فوری زن فعال حقوق بشر در عربستان شد

دفتر حقوق بشر سازمان ملل متحد در واکنش به محکومیت «لجین الهذلول» فعال حقوق بشری زندانی عربستانی در دادگاه، خواستار آزادی فوری وی شد.

به گزارش خبرگزاری آناتولی ترکیه، دفتر حقوق بشر سازمان ملل اعلام کرد محکومیت لجین الهذلول فعال حقوق بشری سعودی باعث نگرانی عمیق شده است.این نهاد وابسته به سازمان ملل متحد افزوده است: می‌دانیم که آزادی الهذول ضرروی و ممکن است و مقام‌های سعودی را به انجام سریع آن ترغیب می‌کنیم.

دادگاه جنایی در ریاض پایتخت عربستان

" لجین الهذلول " فعال حقوق بشر سعودی را به اتهام ساختگی دست داشتن در شماری از " فعالیت‌های مجرمانه " براساس قانون مبارزه با جرایم تروریستی و تامین هزینه آنها به ۵ سال و ۸ ماه زندان محکوم کرد.

لجین متولد سال ۱۹۸۹ فعال‌سعودی در زمینه حقوق زنان است. او در سال ۲۰۱۴ درحال رانندگی و عبور از مرز مشترک عربستان و امارات برای اولین بار بازداشت شد. او در ماه می۲۰۱۸ در راستای موج بازداشت فعالان مدافع حقوق بشر در عربستان به دلایل ناشناخته‌ای برای دومین بار دستگیر و زندانی شد و هم‌اکنون نیز در بازداشت بسر می‌برد. بعد از قتل قاشقچی داخل کنسولگری عربستان در اسلامبول به دست عناصر سعودی در سال ۲۰۱۸، پرونده حقوقی الهذلول با اعتراض‌های جهانی روبه‌رو شده و مقامات کشورهای مختلف بارها مسئولان سعودی را بابت این پرونده به باد انتقاد گرفته‌اند.

عربستان برخی از فعالان زن سعودی که در بازداشت به سر می‌بردند را به طور موقت آزاد کرده اما سایر زنان در بند همچنان در دادگاه‌های قضایی پشت درهای بسته محاکمه می‌شوند. گروه‌های مدافع حقوق بشر نیز در این باره گفتند که دست کم سه زن از جمله لجین، چندین ماه است که در سلول انفرادی به سر می‌برند و به شدت در معرض انواع شکنجه‌ها قرار دارند.

پیش‌تر نیز سازمان عفو بین‌الملل با صدور بیانیه‌ای، از دولت عربستان خواسته بود تا زندانیان سیاسی را فورا و بدون قید و شرط آزاد کند.

پهپاد جاسوسی رژیم صهیونیستی در شمال فلسطین اشغالی سقوط کرد

همزمان با اعلام آغاز رزمایش نظامی گسترده گروه‌های مقاومت فلسطین در غزه، منابع خبری رژیم صهیونیستی از سقوط یک فروند پهپاد شناسایی این رژیم در شمال فلسطین اشغالی خبر دادند.

به گزارش " ایرنا" به نقل از رسانه‌های رژیم صهیونیستی، یک فروند پهپاد جاسوسی این رژیم دیروز در منطقه «نهلال» واقع در شمال فلسطین اشغالی سقوط کرد.

"آفیخای ادرعی" سخنگوی ارتش صهیونیستی مدعی شد که نقص فنی علت سقوط این پهپاد شناسایی بوده است.

ادعای رژیم صهیونیستی درباره سقوط این پهپاد درحالی است که گروه‌های مقاومت فلسطینی رزمایش بزرگ نظامی گروه‌های مقاومت فلسطین در غزه را آغاز کردند.

ابو حمزه سخنگوی «سرایا القدس» شاخه نظامی جنبش جهاد اسلامی فلسطین در یک نشست خبری از آغاز این مانور نظامی در غزه خبر داد و گفت: گزینه مقاومت همچنان تنها راه مطمئن و ضامن واقعی برای تحقق اهداف فلسطینیان است.

با آغاز نخستین رزمایش نظامی مشترک «گروه‌های مقاومت فلسطین» در نوار غزه، ارتش رژیم صهیونیستی را به شدت نگران و آنها را مجبور کرده که درحالت آماده باش کامل قرار گیرند.

رژیم صهیونیستی از مراکش عذرخواهی کرد

مسئولان رژیم صهیونیستی طی تماس تلفنی با محمد ششم، پادشاه مراکش از این کشور بابت نمایش نقشه‌ای در ویدئوی بنیامین نتانیاهو، نخست‌وزیر رژیم صهیونیستی که در آن منطقه صحرا از خاک مراکش جدا شده بود، عذرخواهی کردند.

به گزارش ایسنا، به نقل از سایت ارم نیوز، انتشار تصاویر این نقشه که در آن منطقه صحرا را از مراکش جدا شده بود، موجب خشم کاربران مراکشی شبکه‌های اجتماعی شد و برخی از آنها به نتانیاهو یادآوری کردند که در توافق ازسرگیری روابط میان دو طرف، درباره به رسمیت شناختن حاکمیت مراکش بر صحرای غربی تضمین داده شده بود.

وبسایت مستقل "هسپرس" مراکش اعلام کرد، برخی مسئولان اسرائیلی برای عذرخواهی بابت این نقشه با وزارت امور خارجه مراکش تماس گرفتند.

این وبسایت به نقل از حسن کعبیه، سخنگوی وزارت خارجه رژیم صهیونیستی اعلام کرد: نقشه بریده شده‌ای که در ویدئوی نتانیاهو دیده شد، بسیار قدیمی

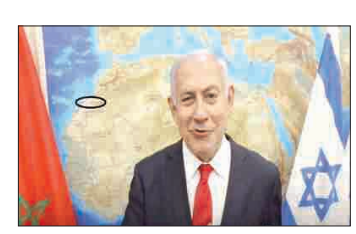

است و در آن زمان هیچ نقشه جدیدی وجود نداشت که خط بین مراکش و صحرایش را نداشته باشد.

این مسئول اسرائیلی در ادامه مدعی شد: پرچم مراکش که در ویدئو در کنار نتانیاهو دیده می‌شود، حاکی از دوستی عمیق میان تل‌آویو و رباط است.

بیانیه مشترکی که رژیم صهیونیستی، آمریکا و مراکش در تاریخ ماه گذشته امضا کردند، شامل تأکید آمریکا به حاکمیت مراکش بر صحرای غربی و حمایت این کشور از پیشنهاد رباط در مورد خودمختاری این منطقه به عنوان تنها راه برای حل و فصل عادلانه و دائمی درگیری‌ها بر سر این منطقه بود.

اورشلیم پست: عربستان ظرف سال آتی با اسرائیل عادی سازی روابط می‌کند

روزنامه اورشلیم پست به نقل از مقامات اسرائیلی نوشت که عربستان سعودی ظرف ۱۲ ماه عادی سازی روابط با اسرائیل را اعلام خواهد کرد.

به گزارش ایسنا، به نقل از روسیا الیوم، این مقامات تصریح کردند که عادی سازی در ماه‌های نخست ریاست جمهوری جو بایدن، رئیس‌جمهور آمریکا اتفاق نخواهد افتاد اما آنها گفتند به عقیده آنها گام‌های صلح اخیر در خاورمیانه این روند را تقویت می‌کند.

الی کوهن، وزیر اطلاعات رژیم صهیونیستی اخیرا گفت که هر معامله‌ای می‌تواند در طول سال جدید با عربستان حاصل شود، اما وی تاریخ دقیقی را مشخص نکرد. بنیامین نتانیاهو، نخست‌وزیر رژیم صهیونیستی در سوم آذر با حضور مایک پامپئو، وزیر خارجه آمریکا با محمد بن سلمان ولیعهد سعودی در عربستان دیدار کرد. از طرف دیگر، "اورشلیم پست" فاش کرد که محمد بن سلمان، ولیعهد سعودی، در گذشته از اراضی اشغالی بازدید کرده است.

رژیم صهیونیستی از مراکش عذرخواهی کرد

مسئولان رژیم صهیونیستی طی تماس تلفنی با محمد ششم، پادشاه مراکش از این کشور بابت نمایش نقشه‌ای در ویدئوی بنیامین نتانیاهو، نخست‌وزیر رژیم صهیونیستی که در آن منطقه صحرا از خاک مراکش جدا شده بود، عذرخواهی کردند.

به گزارش ایسنا، به نقل از سایت ارم نیوز، انتشار تصاویر این نقشه که در آن منطقه صحرا را از مراکش جدا شده بود، موجب خشم کاربران مراکشی شبکه‌های اجتماعی شد و برخی از آنها به نتانیاهو یادآوری کردند که در توافق ازسرگیری روابط میان دو طرف، درباره به رسمیت شناختن حاکمیت مراکش بر صحرای غربی تضمین داده شده بود.

وبسایت مستقل "هسپرس" مراکش اعلام کرد، برخی مسئولان اسرائیلی برای عذرخواهی بابت این نقشه با وزارت امور خارجه مراکش تماس گرفتند.

این وبسایت به نقل از حسن کعبیه، سخنگوی وزارت خارجه رژیم صهیونیستی اعلام کرد: نقشه بریده شده‌ای که در ویدئوی نتانیاهو دیده شد، بسیار قدیمی

است و در آن زمان هیچ نقشه جدیدی وجود نداشت که خط بین مراکش و صحرایش را نداشته باشد.

این مسئول اسرائیلی در ادامه مدعی شد: پرچم مراکش که در ویدئو در کنار نتانیاهو دیده می‌شود، حاکی از دوستی عمیق میان تل‌آویو و رباط است.

بیانیه مشترکی که رژیم صهیونیستی، آمریکا و مراکش در تاریخ ماه گذشته امضا کردند، شامل تأکید آمریکا به حاکمیت مراکش بر صحرای غربی و حمایت این کشور از پیشنهاد رباط در مورد خودمختاری این منطقه به عنوان تنها راه برای حل و فصل عادلانه و دائمی درگیری‌ها بر سر این منطقه بود.

اورشلیم پست: عربستان ظرف سال آتی با اسرائیل عادی سازی روابط می‌کند

روزنامه اورشلیم پست به نقل از مقامات اسرائیلی نوشت که عربستان سعودی ظرف ۱۲ ماه عادی سازی روابط با اسرائیل را اعلام خواهد کرد.

به گزارش ایسنا، به نقل از روسیا الیوم، این مقامات تصریح کردند که عادی سازی در ماه‌های نخست ریاست جمهوری جو بایدن، رئیس‌جمهور آمریکا اتفاق نخواهد افتاد اما آنها گفتند به عقیده آنها گام‌های صلح اخیر در خاورمیانه این روند را تقویت می‌کند.

الی کوهن، وزیر اطلاعات رژیم صهیونیستی اخیرا گفت که هر معامله‌ای می‌تواند در طول سال جدید با عربستان حاصل شود، اما وی تاریخ دقیقی را مشخص نکرد. بنیامین نتانیاهو، نخست‌وزیر رژیم صهیونیستی در سوم آذر با حضور مایک پامپئو، وزیر خارجه آمریکا با محمد بن سلمان ولیعهد سعودی در عربستان دیدار کرد. از طرف دیگر، "اورشلیم پست" فاش کرد که محمد بن سلمان، ولیعهد سعودی، در گذشته از اراضی اشغالی بازدید کرده است.

گوترش:
کشورها تلاش کنند تا ۲۰۲۱ «سال التیام» باشد

دبیرکل سازمان ملل از دولت‌های سراسر جهان خواستند منظور شکست دادن ویروس کرونا، با اتحاد و همبستگی کار کنند و سال آینده را به سال التیام بدل کنند.

به گزارش خبرگزاری اسپوتنیک، "آنتونیو گوترش" در سخنرانی سال نوی خود که توسط سازمان ملل منتشر شد، اظهار کرد: ۲۰۲۰ سال محاکمه‌ها، تراژدی‌ها و اشک‌ها بوده است. فقر، نابرابری و گرسنگی درحال افزایش، مشاغل درحال ناپدید شدن و بدهی‌ها رو به فزونی است. کودکان درحال مبارزه هستند. خشونت خانگی درحال افزایش و ناامنی همه‌جا هست.وی تأکید کرد کشورها باید با اتحاد و همبستگی با هم همکاری کنند تا پرتوهای امید به همه جای جهان برسد.

گوترش گفت: هدف اصلی سازمان ملل در ۲۰۲۱، ساختن ائتلاف جهانی برای خنثی‌سازی کربن- خالص انتشار صفر- تا سال ۲۰۵۰ است. دبیرکل سازمان ملل تأکید کرد که هر فرد، دولت، شهر و کسب و کار می‌تواند نقشی در خلق آینده بهتر ایفا کند.

وی افزود: بیایید صلح را در میان همدیگر و با طبیعت ایجاد کنیم، با بحران آب‌وهوایی مقابله کنیم، جلوی شیوع کووید ۱۹ را بگیریم و کاری کنیم ۲۰۲۱ سال بهبودی باشد.

"تدروس آدهانوم"، دبیرکل سازمان بهداشت جهانی روز یکشنبه گفت جهان باید برای همه‌گیری‌های آینده که اجتناب‌ناپذیر هستند، آماده شود. وی افزود قبل از شروع همه‌گیری کرونا دیدگاه‌ها و گزارش‌های زیادی مبنی بر آن وجود داشته که جهان آماده چنین بحرانی نیست.

دبیرکل سازمان بهداشت جهانی تأکید کرد: تمام کشورها باید بر روی ظرفیت‌های آمادگی سرمایه‌گذاری کنند. آمادگی واقعی فقط وظیفه بخش سلامت نیست، بلکه نیازمند رویکرد تمام دولت و تمام جامعه است.

سفیر سابق تل‌آویو در آنکارا:
حفظ روابط با اسرائیل برای اردوغان بسیار مهم است

سفیر سابق رژیم صهیونیستی در آنکارا می‌گوید رئیس‌جمهور ترکیه با جدیت به دنبال عادی‌سازی مناسبات با تل‌آویو و حفظ روابط اقتصادی است.

بعد از اینکه «رجب طیب اردوغان» رئیس‌جمهور ترکیه از تمایلش به بهبود روابط با رژیم صهیونیستی گفت، «پینی آویوی» سفیر پیشین تل‌آویو در آنکارا بر واقعی بودن این تمایل صحه گذاشت.آویوی که از سال ۲۰۰۳ تا ۲۰۰۷ سفیر رژیم صهیونیستی در ترکیه بود، طی مصاحبه با نشریه «اسرائیل هیوم» گفت: «از ابراز تمایل اردوغان برای روابط بهتر با اسرائیل تعجب نکردم. اما این واقعیت که او آن را علناً به زبان آورد، بسیار قابل توجه است».

این نشریه، آویوی را یکی از صهیونیست‌هایی برشمرد که بیشترین آشنایی را با اردوغان دارد و به نقل از او نوشت: «در دایره ملاحظات اردوغان، دو اصل هست که او را پیش می‌برد. اول، "عثمانی‌گرایی جدید" (نئو-عثمانیسم). دوم، تداوم حفظ روابط با اسرائیل تا بیشترین حد ممکن، البته نه به شکل روابط امنیتی و رزمایش‌های نظامی مشترک گذشته بلکه حداقل روابط اقتصادی، که از ۱ میلیارد دلار به ۵.۵ میلیارد دلار افزایش پیدا کرده است».

به نوشته اسرائیل‌هیوم، وی درخصوص روابط نظامی و اطلاعاتی ترکیه و رژیم صهیونیستی توضیح داد: «درک می‌کنم که وضعیتی که اردوغان خود را گرفتار آن در سوریه می‌بیند، روی او تأثیر گذاشته است. او مانند اسرائیل بسیار نگران ایرانی‌هاست، و در مورد او بسیار مهم است که توجه کنید مسئله سنی در برابر شیعه است».

این دیپلمات صهیونیست ادامه داد: «درست است که حدود ۳۰۰ سال بین ایران و ترکیه هیچ جنگی نبوده است، اما همواره یک رقابت وجود داشته است».

روز جمعه بود که رئیس‌جمهور ترکیه با تأیید تداوم تماس‌های اطلاعاتی آنکارا با رژیم صهیونیستی، ابراز امیدواری کرد روابط آنکارا و تل‌آویو بهبود پیدا کند.

پیش از آن نیز وبگاه «المانیتور» به نقل از چند منبع مطلع گزارش داده بود ترکیه در راستای اقدامات برای عادی‌سازی روابط با اسرائیل و همچنین جهت گرفتن امتیاز از دولت احتمالی بایدن در آمریکا، سفیر جدیدی برای فلسطین اشغالی انتخاب کرده است.

ترکیه و رژیم صهیونیستی از می۲۰۱۸ - و بعد از انکه آنکارا به بهانه افزایش حملات صهیونیست‌ها به نوار غزه و تصمیم «دونالد ترامپ» رئیس‌جمهور آمریکا برای انتقال سفارتخانه از تل‌آویو به قدس اشغالی، سفیر اسرائیل را اخراج کرد - به‌صورت متقابل سفیر نداشتند.

وقوع زلزله ۶,۳ ریشتری در کرواسی

زلزله‌ای به بزرگی ۶,۳ ریشتر کرواسی را لرزاند.

بنابر اعلام مرکز لرزه نگاری اروپا-مدیترانه، زمین‌لرزه‌ای به بزرگی ۶,۳ ریشتر دیروز (سه شنبه) کرواسی را لرزاند.

کانون این زلزله ۴۶ کیلومتری جنوب شرق زاگرب، پایتخت کرواسی بوده و در عمق ۱۰ کیلومتری زمین رخ داده است.

گزارش‌های اولیه حاکی از تخریب شماری از ساختمانهاست.

هلاکت یک نظامی سعودی در مرز یمن

منابع عربستانی از کشته شدن یکی از نظامیان این کشور در مرز استان جیزان با یمن خبر دادند.

به گزارش خبرگزاری دولتی عربستان (واس)، معاون امیر منطقه جیزان اعلام کرد که یکی از نظامیان این کشور در مرز یمن کشته شده است.«محمد بن عبدالعزیز» گفت که این نظامی در منطقه مرزی جیزان واقع در جنوب عربستان کشته شده است.

وی بدون اشاره به علت کشته شدن این نظامی متجاوز سعودی در ادعایی مضحک گفت که وی در راه «دفاع از میهن» کشته شده است.

صدها نظامی متجاوز ارتش سعودی از ابتدای جنگ علیه یمن تاکنون به دست رزمندگان یمنی و ارتش این کشور به هلاکت رسیده‌اند.

عربستان با همراهی امارات، بحرین، سودان و آمریکا در ششم فروردین سال ۱۳۹۴ با تشکیل به اصطلاح ائتلاف عربی- آمریکایی، تجاوز به کشور یمن را آغاز کرد، اما در حدود ۶ سال گذشته به استثنای امارات و آمریکا، سایر همپیمانان سعودی از این ائتلاف خارج شدند و ابوظبی نیز هم‌اکنون از یک همپیمان قدیمی به یک رقیب رو در روی ریاض در جنوب یمن تبدیل شده است. بر اثر تجاوز عربستان به یمن، تاکنون هزاران یمنی به شهادت رسیده‌اند و براساس گزارش سازمان ملل متحد، قحطی در این کشور به بزرگ‌ترین فاجعه انسانی در جهان تبدیل شده است.

درخواست هنیه از ریاض برای آزادی زندانیان حماس

رئیس دفتر سیاسی جنبش حماس از مسئولان عربستانی خواست تا زندانیان فلسطینی بازداشت شده در زندان‌های عربستان را آزاد کنند.

به گزارش ایسنا، به نقل از آناتولی، اسماعیل هنیه، رئیس دفتر سیاسی جنبش حماس گفت: ما از سلمان بن عبدالعزیز، پادشاه عربستان و مسئولان این کشور می‌خواهیم تا بازداشت شدگان فلسطینی را آزاد کنند.

وی ادامه داد: آنها نباید در زندان‌ها بمانند به این دلیل که با حماس ارتباط داشته‌اند. جنبش حماس امور داخلی هیچ کشوری را به بازی نگرفته است.

دیده بان حقوق بشر اروپا – مدیترانه (مقر آن در ژنو) سال گذشته در بیانیه‌ای اعلام کرد که عربستان به صورت اجباری ۶۰ فلسطینی را مخفی کرده است.

وی درمورد آشتی میان کشورهای عربی حوزه خلیج فارس گفت: ما از آشتی میان کشورهای حوزه خلیج (فارس) و بازگشت اعتبار به شورای همکاری و پایان یافتن محاصره قطر استقبال می‌کنیم. هنیه خاطرنشان کرد: هرگونه آشتی در منطقه به نفع مسأله فلسطین است و به صورت مثبت بر ما تأثیر می‌گذارد.

وی همچنین گفت: من بر این باور هستم که باید گفتگوی راهبردی میان کشورهای عربی حوزه خلیج (فارس) با ایران و طرف‌های منطقه انجام شود تا ما مجدداً جغرافیای سیاسی منطقه را برای رویارویی با چالش‌ها و خطرات ترسیم کنیم.

الکاظمی: وظیفه دولت برگزاری انتخابات عادلانه است

نخست‌وزیر عراق در سخنانی گفت که وظیفه اصلی دولتش برگزاری انتخابات عادلانه است.

به گزارش ایسنا، به نقل از شفق نیوز، مصطفی الکاظمی نشستی مشترک با اعضای کابینه و رؤسای هیئت‌های مستقل، دستگاه‌های امنیتی و کمیسیون انتخابات برای تعیین سازوکار حمایت از کمیسیون انتخابات و روند برگزاری انتخابات برگزار کرد.

وی در جریان این نشست گفت: مأموریت و وظیفه اصلی دولت ما برگزاری انتخابات زودهنگام است و دولت کنونی نتیجه و محصول جنبش مردمی، درخواست مرجعیت و احزاب سیاسی خواستار تغییر است.

وی تصریح کرد: ما پس از دستیابی به سه هدف اساسی در این دوره انتقالی که هم‌اکنون آن را هدایت می‌کنیم، بر سر دوراهی قرار داریم که هدف نخست آن نخست‌وزیری مستقل است که به هیچ یک از احزاب سیاسی تعلق ندارد، هدف دوم یک کمیته مستقل انتخابات و هدف بعدی نیز قانون انتخابات عادلانه است تا هر فردی که بیشترین آرا را کسب کرد پیروز باشد.

نخست‌وزیر عراق ادامه داد: ما این فرصتی را داریم که با برگزاری انتخابات عادلانه و منصفانه‌ای که موجب ثبات در کشور می‌شود، در بازیابی اعتماد مردم به دولت، سیستم سیاسی و سازوکارهای دموکراتیک موفق شویم.

وی همچنین تأکید کرد: ما به سلاح‌های خارج از چارچوب قانون اجازه نخواهیم داد که آزادی، امنیت و اعتماد به روند انتخابات را تهدید کند.